EL DIARIO PALENTINO

N.º REFUNDIDO 6.929

Fundado en 1882 y 1890

TELEFONOS
1353 REDACCIÓN
1526 IMPRENTA
2006 ADMINISTRACIÓN

EL DIA DE PALENCIA

Depósito Legal: P—2—1958

(Franqueo concertado)

DIRECCIONES
DIRECCIÓN Y TALLERES: MAYOR, 99
APARTADO DE CORREOS, 17

MIERCOLES 14 AGOSTO 1963

EDICION MADRUGADA

1'50 ptas.

María Alicia Manrique, "Reina de las Fiestas"

Será proclamada en la Verbena de la Prensa el próximo 31 de Agosto

Designada «Reina de las Fiestas» 1963, de Palencia, la señorita María Alicia Manrique González-Tejerina, fué visitada oficialmente el pasado lunes, día 12, por los representantes de la Comisión de Festejos y de la Asocación de la Prensa, en su residencia actual de Astudillo, donde pasa sus vacaciones estivales.

María Alicia, que tiene habitualmente su residencia en Palencia, ha aceptado complacida la designación, y será proclamada el día 31 de agosto actual, en la tradicional verbena de la Prensa.

En esta misma verbena, la «Reina de la Fiesta» designará a dos de las cuatro damas de su «Corte de Honor»; las dos damas restantes serán elegidas entre las señoritas asistentes a la brillante fiesta nocturna.—(Foto PAYA).

***

María Alicia tiene ya en sus veinte primaveras la gracia de su realeza juvenil.

Pero había nacido para ser reina de belleza, y las fiestas palentinas de San Antolín han hecho llegar anticipadamente hasta sus ojos la invisible pancarta de su designación.

...Ahora habrá que esperar a que la noche del último sábado agosteño traiga con las estrellas una corona de amable aplauso para la juventud, la belleza y la realeza de María Alicia.

Envuelta su juvenil humanidad en el armiño invisible de unos apellidos netamente palentinos, va a representar a las mujeres de Palencia; junto a su discreción está su belleza, que está ofrecida para la contemplación en la suavidad de su perfil femenino y castellano y en la gracia —hecha mirada— que nos brinda el espejo.

María Alicia es así, de perfil y de frente en su rostro; la misma siempre; discreta y humana; palentina cien por cien. Y como un rutilante brillo sobre todo esto, «Reina». Reina con nombre de fantasía y con apellido de lirismo de cuño antañón, con solera de poema y de meditación.

Las Ferias y Fiestas se acercan. Pronto las estrellas encenderán la Verbena de la Prensa. Allí la «Reina» será proclamada. No obstante nosotros ahora saludamos con cordialidad: —«Dios salve a María Alicia».

Restauración en Argentina de la tradición parlamentaria

Buenos Aires, 13. — El Congreso argentino ha celebrado sus primeras sesiones, tras la elección presidencial reciente, restaurando en el país la tradición parlamentaria.

Un conjunto de 41 senadores eligieron en la Cámara Alta a Mario Zinni, presidente interino del Senado.

Antes de verificarse la ceremonia de la toma de juramento, el Senado comprobó los nombramientos electorales y escuchó la queja de los liberales demócratas de la provincia de San Luis, respecto a los nombramientos del peronista Domingo Flores y Miguel Angel Bernardo —de los radicales intransigentes— no eran válidos, por lo que —en consecuencia— ambos no ocuparon sus respectivos escaños.

Poco después, la Cámara de Diputados comenzó su sesión. El doctor Arturo Mor Roig — del partido radical del pueblo— fué elegido presidente de la Cámara, por 148 votos contra 19.

El doctor Ramón Muñiz presentó la primera proposición parlamentaria, recomendando la formación de una comisión de once miembros que reemplace la maraña de decretos leyes por un estatuto permanente que regule la organización de los partidos políticos, así como la reorganización de los tribunales electorales.

Centenares de pistas llueven sobre Scotland Yard

Más de 40 millones de pesetas para el que descubra a los ladrones del tren de Glasgow

Se cree que estos han pertenecido al Ejército o la Policía por su método de acción

LONDRES. — (Crónica recibida por télex. en exclusiva).

La Brigada Volante de Scotland Yard está desplegando toda su inteligencia para dar con los autores del robo del tren correo Glasgow-Londres. Ha descubierto un camión de dos toneladas y media cerca de Nottingham. Todos los indicios hacen suponer que este es el camión empleado por la banda para recoger las 120 sacas postales, conteniendo billetes de Banco por valor de más de 400 millones de pesetas.

Scotland Yard lleva sus investigaciones en el secreto más impenetrable. El golpe ha sido tan perfecto, que no hay una sola pista de los medios empleados por veinte o treinta ladrones para desaparecer como el humo. ¿Se los ha tragado la tierra? ¿Qué han hecho con el botín? ¿Se lo han repartido?

SIN IMPUESTOS

Anuncio sensacional: las 260.000 libras esterlinas ofrecidas como recompensa estarán libres de impuestos. Esto significa que el traidor o el afortunado «chivato» cobrará limpios 43.680.000 pesetas.

Un portavoz de la Oficina de Impuestos ha declarado que la cantidad ofrecida será tratada igual que los premios de las quinielas, que, como es sabido, no están sujetos a gravámenes de ninguna clase.

Un experto en estas cuestiones ha hecho una salvedad. No habrá impuestos sobre los 43.680.000 pesetas, a menos que el informante ganador de esta recompensa sea una agencia de detectives o un informador profesional. De esta manera, el cebo para el «traidor» es cada vez más tentador. Posiblemente represente más dinero que el que le corresponderá percibir por su participación en el golpe.

El cebo para los informadores es mucho mayor de lo que a primera vista parece. Basta decir que, para ingresar esta cantidad durante un año, por medio de dinero sometido a impuestos, sería ganar 2.250.000 libras esterlinas (unos 350 millones de pesetas). No hay ninguna persona en Inglaterra que tenga unos ingresos anuales superiores a esta cifra.

Tampoco los informadores deben temer represalias, a menos que sea uno de los miembros de la banda el que se decida a ir con el cuento a Scotland Yard, en cuyo caso no me gustaría estar en su pellejo, porque posiblemente lo iba a pasar mal más pronto o más tarde. Mr. Hart, perteneciente a una importante compañía de seguros que ha ofrecido una gruesa suma en concepto de recompensa, ha dicho que se tomarían todas las medidas posibles para que nadie llegase a conocer la identidad del informante o delator. En los medios policíacos existe la costumbre de no interrogar a la persona que ofrece anónimamente una información que conduzca a la captura de un criminal. En este caso es posible que no

(Continúa en última página)

Policías con perros rastreadores a la búsqueda del "comando" de atracadores

Tres "gangsters" irlandeses pueden estar complicados

Se conocen las series de muchos billetes

Londres, 13. — Los Bancos británicos tienen registrados muchos de los billetes robados en el asalto al tren postal de la ruta Glasgow-Londres, según se informa. En un primer momento se pensó que los billetes desaparecidos eran de series viejas y, por lo tanto, muy difíciles de ser hallados.

Los Bancos británicos han recibido la información de que bastante del dinero robado —un informe habla de casi la mitad— se encontraba en billetes nuevos, emitidos el pasado mes en el Norte de Inglaterra y en Escocia.

Los números de las series de estos nuevos billetes han sido distribuidos a los Bancos de todo el país, y se ha dado aviso a los cajeros para que estén alerta respecto a ellos.

Por otra parte, la Policía irlandesa ha informado a Scotland Yard acerca de tres «gangsters» que —según cree— pueden hallarse implicados en el asalto del tren postal. Todos ellos se esfumaron casi una semana antes de tener lugar el famoso robo y uno de ellos ha sido ferroviario.

A LA BUSQUEDA DEL COMANDO» DE ATRACADORES

Londres, 13. — Importantes grupos de policías, con perros rastreadores, han sido lanzados a la búsqueda del «comando» de atracadores que llevaron a cabo el pasado jueves el robo más sensacional que se ha registrado en Inglaterra.

Los destacamentos de Policía cubren un área de 48 kilómetros, de radio, en los alrededores de Cheddington, donde fue asaltado el tren correo Glasgow-Londres.

Esta búsqueda masiva se realiza por todas las granjas de esta pacífica región, situada a unos 64 kilómetros de Londres.

En la pasada noche, la Policía británica ha efectuado registros en más de 40 casas de Londres —donde residen conocidos delincuentes— y han llevado a cabo otras investigaciones en diversas regiones del Reino Unido.

El superintendente de Scotland Yard, general McArthur, que dirige la búsqueda, cree que a pesar de la tardanza en darse la alarma —debido al corte de los cables telefónicos— los bandidos no han tenido tiempo de llegar muy lejos, y es posible que se encuentren escondidos, con los billetes robados, en las cercanías del lugar donde fue asaltado el tren.

Los números de los billetes, han sido propagados por todo el país, y los cajeros de las empresas privadas y públicas han recibido la orden de alerta.

La Policía de Dublín, Irlanda, ha informado a Scotland Yard, que es posible que tres conocidos delincuentes irlandeses, puedan estar complicados en este robo sensacional. Estos tres individuos, uno de los cuales fue empleado de ferrocarriles, han desaparecido hace una semana sin que se sepa cuál es su paradero.—Efe.

SORPRESA CICLISTA

Renaix.—El belga Beheyt, contra todo pronóstico, conquistó el campeonato mundial de ciclismo en carretera para profesionales, frente al gran favorito, Rick Van Looy. En la foto, momento de la emocionante llegada, en la que hubo sus irregularidades, como puede apreciarse.—(Telefoto Europa Press)

Inauguración de la Feria de Muestras de Bilbao

El Ministro de Comercio, don Alberto Ullastres, durante la inauguración de la Feria de Muestras de Bilbao, pronunciando un importante discurso. Junto a él, el presidente de las Cortes españolas, señor Bilbao. Tras él, los Ministros invitados, de Pakistán, Senegal y Camerún.—(Foto Fiel)

Segundo aniversario del "muro de la vergüenza"

Coronas de flores en el Berlín libre en recuerdo a los refugiados asesinados por los comunistas

Berlín, 13.—Los berlineses occidentales han depositado coronas de flores en los monumentos erigidos en la zona libre de la capital alemana, a los refugiados asesinados por los guardias fronterizos del Berlín Este cuando intentaban atravesar el «muro de la vergüenza», para alcanzar el Berlín Oeste. Mientras los habitantes de la zona libre berlinesa realizan el homenaje citado, en el segundo aniversario de la edificación del «muro», la policía occidental se halla lista para sofocar manifestaciones.

Por la época en que el «muro de la vergüenza», fue edificado por los comunistas, los alemanes de la parte oriental huían al Berlín Oeste, en un promedio de cien personas por hora. Tras la construcción del «muro», solamente consiguen escapar trece personas, con grave riesgo de sus vidas.

Desde la construcción del «muro de la vergüenza» han conseguido huir a Alemania federal, 16.500 refugiados y esta cifra incluye 1.315 guardias comunistas fronterizos, así como soldados y policías.

El «muro» fue edificado hace dos años y se teme que al igual que el 13 de agosto del pasado año, tengan lugar violentas manifestaciones contra su presencia. Como medida de precaución, la policía ha situado barricadas, en el lugar donde, comúnmente, se desarrollan las manifestaciones contra el «muro».

La policía permite los desfiles pacíficos, para depositar coronas de flores, en los monumentos erigidos a los 69 refugiados asesinados cuando trataban de huir a la zona Oeste de Alemania. Pero tiene orden de bloquear rápidamente cualquier intento de apedrear a los guardias fronterizos de la zona oriental, así como cualquier intento de violencia.

En este sentido, escuadras de la policía se hallan preparadas para acudir inmediatamente a cualquier lugar del «muro de la vergüenza» en el que se producen manifestaciones.—Efe.

LA GUARNICION COMUNISTA CONCENTRA SUS TROPAS

Bonn, 13. — Informes procedentes de Berlín indican que las tropas comunistas de Alemania Oriental han efectuado movimientos y concentraciones hacia la raya fronteriza que divide los dos sectores de la ciudad ante el temor de que se produzcan incidentes con motivo del segundo aniversario de la erección del «muro de la vergüenza».

Otros informes aseguran que la guarnición del Berlín-Oeste ha sido puesta en estado de alerta.—Efe.

COMO SE DESARROLLABAN LAS DEPURACIONES

Viena, 13. — Por vez primera un periódico comunista dentro del «telón de acero» descubre a la luz pública cómo se desarrollaban las depuraciones y los procesos secretos contra los dirigentes comunistas durante la época de Stalin.

El diario checo «Dejiny a Soucasnost» reactualiza la muerte del exviceprimer ministro y secretario del Comité Central de Bulgaria, Traicho Kostov, fusilado en 1949 y rehabilitado el año pasado. El periódico, por medio de un artículo firmado por Milan Huebl, dice que la envidia e intrigas rastreras fueron las causantes de la caída en desgracia de Kostov.

Según el diario, otros dirigentes búlgaros no veían con buenos ojos la creciente influencia de Traicho, que con su acusada personalidad y extraordinaria capacidad política, marcaba el rumbo para el progreso del país. Por eso amasaron contra él toda suerte de infundios y absurdos hasta lograr hacerle caer en desgracia con Stalin y llevarle al paredón.—Efe.

PEQUEÑA EXPLOSION

Berlín, 13. — Una pequeña explosión ha roto la tranquilidad de la pasada noche, a lo largo de los 15 kilómetros del muro de separación entre los dos Berlines y de cuya construcción se cumple hoy el segundo aniversario. La Policía occidental informa que el estallido se ha producido hacia las tres de la madrugada en una zona verde del Berlín-Este, limítrofe con el sector norteamericano, y fue seguido por un disparo aislado de metralleta.—Efe.

LA HORA INTERNACIONAL

Por JOSE LUIS ALONSO ALMODOVAR

Berlín no está en venta

Fructíferas y convincentes han debido de ser las conversaciones que el secretario norteamericano de Estado, Dean Rusk, sostuvo en las últimas horas con el canciller Adenauer. Las garantías que los Estados Unidos dan al Gobierno de Bonn son, al parecer, todo lo sólidas y eficaces que se deseaban, pues la intransigencia alemana ha cedido en gran parte, inclinándose ya hacia la ratificación de los acuerdos antinucleares de Moscú. Rusk aseguró formalmente a Adenauer que la posición norteamericana ante el problema alemán no ha variado en absoluto, y que, en modo alguno, las negociaciones de Moscú pueden influir en la entereza con que los Estados Unidos permanecen fieles a sus compromisos europeos. En suma, se ha reafirmado la seguridad de que Berlín no está en venta y que para el mundo libre la única Alemania legítima es la República Federal. El régimen policíaco de Pankov continúa siendo una entidad de hecho, carente de representatividad internacional.

Las palabras del secretario de Estado no despejan totalmente los recelos que en numerosas capitales europeas —París, Bonn, Madrid, etcétera— despertaron los contactos bilaterales de Moscú; pero es preciso admitir que Rusk no hable a la ligera y que, en consecuencia, la actitud de Wáshington no haya perdido firmeza. A este respecto, el comunicado oficial del Gobierno español, dado en San Sebastián, refleja exactamente la postura justa y prudente que debe observar el mundo libre ante el Tratado moscovita. No desmayar ni un sólo instante en el esfuerzo común por alcanzar una paz verdaderamente sólida y estable, pero recordando que su precio no puede ser el suicidio de Occidente. En estos mismos días se conmemora —como recordatorio vivo y sangrante— el segundo aniversario de la erección del «muro de la vergüenza». Varios kilómetros de piedras y alambradas recuerdan permanentemente al mundo que hay algo más importante que una política de «sonrisas» y condescendencia. Que por debajo de las grandes frases altisonantes existen hombres y mujeres, cuyas penalidades no deben olvidarse.

A mediados de agosto de 1961 —cuando estaba en su apogeo la política de coexistencia, nacida en la entrevista Kennedy-Kruschef en Viena— se levantó la dramática divisoria que cortaba en dos la vida y la esperanza del pueblo alemán. Rusia está suavizando la tensión sobre papeles escritos, pero en la carne viva de los pueblos dominados no hay ningún cambio. Hoy llega de Berlín la noticia —que el lector habrá visto, sin duda, con emoción— de que los berlineses occidentales han depositado coronas de flores en los monumentos levantados en recuerdo y honor de los refugiados del Este, asesinados por los guardias fronterizos al intentar alcanzar la zona libre de la ciudad. Es aleccionador el acto en unos momentos como éstos, en que la coexistencia tan hábilmente utilizada por la URSS, amenaza desconcertar la política realista de la alianza atlántica.

A pesar de las garantías de Rusk —indudablemente sinceras y bien intencionadas— tenemos nuestras dudas de que el canciller Adenauer firme inmediatamente el Tratado anti-nuclear. Nada nos sorprendería que fuese demorando la decisión oficial y que, en realidad, ésta se adoptase cuando ya él se haya retirado virtualmente de la política, en cuyo caso se despejaba el camino para que Erhard —partidario de los acuerdos— suscribiese su contenido. De no suceder de ese modo, sino que, por el contrario, el Gabinete germano se apresure a enviar el asentimiento, su decisión llevaría mayor tranquilidad a los círculos occidentales, por significar la absoluta confianza de Bonn en las seguridades que Dean Rusk prometió en nombre del presidente Kennedy. En ese caso, sólo el Gobierno francés, el gran ausente de Moscú, quedaría al margen del Tratado. El general De Gaulle corre el peligro de acentuar un posible aislamiento de Francia, en él que, sin embargo, no creemos en absoluto, porque la tan pregonada e imprescindible unidad de Europa sólo podrá construirse en lo sucesivo sobre la base del entendimiento franco-alemán. El Tratado de Moscú ha constituido, pues, un éxito indudable, en lo que a adhesiones generales se refiere. Queda ahora planteada la gran incógnita de lo que el futuro esconde.

M.C.D.2022

PALENCIA AL DIA

Reina de las fiestas

La noticia del día tiene la belleza y la gracia de un nombre: María Alicia. Ella, guapa, palentina, de exquisita femineidad, será la Reina de las Fiestas, en los feriados días de San Antolín ya próximos. Su proclamación solemne tendrá lugar en la tradicional Verbena de la Prensa que, como pórtico a la feria, se celebrará en la noche del 31 de agosto.

María Alicia Manrique y González Tejerina tiene la discreción de la mujer de nuestras tierras, que se refleja en su serena belleza y en la sencillez de su carácter.

Desde la diaria actualidad periodística de esta columna reciba el primer homenaje de la pleitesía que debemos a su próximo "real mandato".

Se imponen los valores jóvenes. Un palentino, que en "las letras" se había hecho conocer a través de varios concursos literarios convocados por la Delegación Provincial de Juventudes, ha obtenido su primer premio importante en los Juegos Florales de Sanlúcar de Barrameda. Un canto desde el Carrión al Guadalquivir, que tiene una apetitosa traducción monetaria.

Las nubes han hecho de nuevo su aparición en este martes y trece. Pero la coincidencia de la fecha no tiene importancia. De sobra es sabido que aquí el calor no suele durar más de un par de días seguidos, para satisfacción de los quejumbrosos, a los que les agobian las temperaturas altas.

Y bienvenido sea el "fresco", si es que con el cambio del tiempo no nos proporciona también las temidas tormentas que pueden frenar el acelerado ritmo de la recolección. Porque aunque sean como "tormentas de verano", poca cosa, desearíamos que nada enturbiase los buenos augurios que están presidiendo la campaña cerealista.

Hay noticias del fútbol local. No muchas, pero valgan como botón de muestra para elevar un poco los ánimos de los alicaídos aficionados. Se asegura que pronto habrá equipo. No "de campanillas", pero suficiente para "hacernos sufrir" cada domingo desde la segunda quincena del mes de septiembre.

Como deporte "más sabroso", está en plena efervescencia la caza. Son muchísimos los que ya el domingo pasado se fueron a la provincia vallisoletana y, según cuentan, con buenos resultados. Ahora las escopetas están preparadas para batir las tierras palentinas a partir del jueves. Que el derroche de pólvora sea para bien.

DE ENSEÑANZA

INSTITUTO NACIONAL DE ENSEÑANZA MEDIA «JORGE MANRIQUE» DE PALENCIA

A partir del día 16 del actual mes de agosto y hasta el 31 inclusive, podrá formalizarse, en la Secretaría de este Instituto, matrícula por enseñanza Libre en los diferentes cursos de Bachillerato.

Dentro del mismo plazo se admitirán inscripciones para Ingreso.

Los requisitos necesarios para formalizar las citadas matrículas se encuentran expuestos en el tablón de anuncios del Centro.

Palencia, 13 de agosto de 1963.

ESCUELA DEL MAGISTERIO DE PALENCIA

Durante todo el mes de agosto se realizan matrículas de INGRESO en este Centro, para la convocatoria de septiembre próximo. En el tablón de anuncios figuran reseñados los documentos y requisitos necesarios para dicha matrícula.

En esta Escuela del Magisterio y a las horas de oficina, deberá presentarse la alumna señorita Amparo Ruiz Alonso, para asunto de gran interés.

Palencia, agosto de 1963.

La Dirección

DIARIO DE AVISOS

FARMACIAS DE GUARDIA.—Durante la semana están de guardia las siguientes farmacias:

ZONA NORTE. — Don Agricio Herrero Godos, Mayor Pral, 30.

ZONA SUR. — La de don Isidoro de Fuentes Castell, San Juan de Dios, 1.

Independientemente de éstas permanecerá de guardia permanente la de don Anastasio Arenal, Paseo del Otero, 91.

REGISTRO CIVIL

NACIMIENTO. — Santiago Gómez Gonzalo, de Benigno y Gregoria.

MATRIMONIO. — Félix Pollos Carazo, de Palencia, con Isabel Pirallo Prieto, de Palencia.

DEFUNCION. — María Purificación Manuel Trigueros, de 62 años, casada.

CUPON PRO CIEGOS

Lista de los números premiados del «Cupón Pro Ciegos», correspondiente al sorteo celebrado el día 12 de agosto de 1963.

Premiado con 250 pesetas, número 891. Premiados con 25 pesetas, todos los terminados en 91.

Palencia, pionera en el sistema de personal femenino para la cobranza en el servicio de autobuses urbanos

La paciencia, la sonrisa, la amabilidad y los buenos modales, armas femeninas para la mejor ordenación de los viajes en la ciudad

Los forasteros, especialmente los viajantes, quedan gratamente sorprendidos ante esta modalidad netamente palentina

La noticia es reciente; un semanario madrileño lo aireaba en recuadro. «Alcoy ha introducido la innovación de personal femenino, para el cobro en el servicio urbano de autobuses; esta innovación se ha llevado a cabo asimismo hace pocos años en Lérida y Tarragona; son las únicas ciudades, con Badajoz, que también introdujo la novedad no hace mucho tiempo, que en España tienen personal femenino en el cobro del servicio urbano de autobuses».

Claro, nosotros tuvimos una piadosa sonrisa de suficiencia, porque por algo vivimos en Palencia, donde hace muchos años hay «cobradoras» (y no «cobradores») en los autobuses urbanos.

Para salir por nuestros «fueros» palentinos por lo que a este pintoresco capítulo se refiere, inmediatamente hemos lanzado información a este respecto a la Prensa y Radio madrileñas, y ahora traemos esta entrevista a nuestros lectores.

Hemos recurrido a la «cobradora» más veterana del servicio de autobuses; la «decana» en tal servicio es la señorita Petra Guati Bolado. Petrilla para el lenguaje cordial y de afecto de los palentinos usuarios del autobús.

De Parque Móvil a Fábrica Nacional, sin dejar de expender billetes, mientras el autobús cubre su ordinario y normal itinerario, Petrilla contesta a nuestras preguntas:

—¿Cuándo ha comenzado sus servicios como cobradora en el autobús?

—Hace 16 años, concretamente, el 2 de junio de 1947.

—Casi exactamente el tiempo que yo llevo viviendo en Palencia ¿Antes de usted hubo en el autobús otras cobradoras?

—Sí; siempre he conocido personal femenino en este servicio.

—¿En alguna ocasión hubo hombres para este servicio?

—Que yo sepa, no, al menos de manera normal, ya que solamente en casos de urgencia el inspector (que es varón), ha podido ejercer tal función de cobrador.

—¿Cómo se portan, en general, los usuarios con las cobradoras?

—Estupendamente; a veces nos hacen malhumorar porque suben o bajan con lentitud.

—¿Hay alguna diferencia notable, ante las cobradoras, entre los usuarios masculinos y femeninos?

—Los piropos y las frases amables de los hombres.

—Los forasteros, ¿han manifestado alguna vez su extrañeza ante la realidad de encontrarse con personal femenino en la cobranza del autobús?

—Pues sí; especialmente los viajantes, que son los que más ciudades recorren.

—¿Qué es para usted lo más agradable en su tarea profesional como cobradora?

—Encontrarme con un viaje en que, sin tener que pronunciar palabra, pasen los usuarios a ocupar los asientos y a la plataforma de adelante, sin estancarse en los pasillos; que no suba ningún caballero con el pitillo encendido, y que suban y bajen con rapidez y orden los viajeros; en una palabra, que se cumpla todo con orden y sin necesidad de hablar nosotras; así el horario se lleva con exactitud, que es muy interesante para el usuario.

—¿Qué es lo más desagradable en su cometido de cobradora?

—El servicio de tarde en domingo o día de fiesta.

—¿Cree usted que el hecho de ser cobradora del autobús, le hace gozar de consideración, simpatía o digna popularidad entre los usuarios?

—Las tres cosas, cuando la cobradora —como es el lema de todas nosotras— es amable, y si tiene que llamar la atención a un viajero, lo hace con la sonrisa en los labios.

—¿Cree usted que los usuarios del autobús, en general, hombres y mujeres, prefieren personal femenino pala tarea de cobranza?

—No porque nosotras lo sepamos por experiencia, sino por lo que nos han dicho quienes visitan muchas ciudades, es preferible el personal femenino, porque, aunque parezca mentira, en estos menesteres con las mujeres se discute menos.

—¿Esta tarea de cobradora cree usted que es más llevadera por ustedes que por los hombres?

—Pues sí; la mujer tiene más paciencia para estar sentada durante ocho horas consecutivas en el mismo lugar, sin moverse. Para un hombre, además, le sería durísimo el pasarse ocho horas sin echar un pitillo, suponiendo que sea fumador, ya que —en definitiva— las paradas de comienzo y fin de trayecto apenas si llegan a un minuto o dos como máximo.

—Claro que este problema puede serlo igual con el personal femenino, ya que el pitillo es actualmente también patrimonio de la mujer.

—De acuerdo; pero le garantizo que por ahora todavía no es problema urgente entre las cobradoras del autobús.

—Que usted sepa, ¿hubo en Palencia alguna ocasión o temporada en que hubiese pensamiento o proyecto de implantar personal masculino para la cobranza?

—Creo que jamás se ha pensado en variar el actual sistema.

—Esa es la mejor señal de que la labor de ustedes es eficiente. Enhorabuena.

—Muchas gracias. Y a ver si dice usted en letras de molde que ninguna ciudad de España «pisa» a Palencia la antigüedad en el servicio de cobradoras del autobús urbano, porque no hay derecho que quiten a nuestra ciudad este original sistema que —con permiso del sexo masculino— debiera implantarse en toda España.

Final de trayecto. Glorieta de Héroes del Alcázar. El autobús da la vuelta para iniciar la nueva etapa. Nos despedimos de Petrilla, y bajamos con la convicción de que este servicio de cobranza, donde la sonrisa y la amabilidad ha de estar a flor de labio y flor de rostro y flor de modales, es más bien cosa de mujeres que de hombres. Palencia en esto lleva la delantera al resto de España.

ALAMO SALAZAR

Llega a España el Rvdmo. P. General de los Franciscanos Conventuales

Hoy ha llegado a nuestra Patria el Rvdmo. P. Maestro, Basilio María Heiser, Ministro General de la Orden Menor Franciscana Conventual, que, procedente de América del Norte e Inglaterra, donde ha estado unos meses en Visita Canónica de los diversos conventos que la Orden tiene en esas naciones, tomó tierra en el aeropuerto del Prat de Barcelona, donde le esperaban el Muy Reverendo P. Provincial, Superiores y religiosos de la Provincia española.

El Rvdmo. P. Maestro, Basilio Heiser, nació el 4 de Enero de 1909, en Terre Haute, estado de Indiana de América del Norte. Ingresó en la Orden Franciscana Conventual el 12 de julio de 1925, siendo ordenado sacerdote el 24 de enero de 1932. Posee los títulos de Doctor en Sagrada Teología y Filosofía, como asimismo el de Maestro en Arte, obtenido en la Universidad de Washington. Ha desempeñado diversos e importantes cargos, tanto dentro como fuera de la Orden, interviniendo actualmente en las sesiones del Concilio Vaticano II. En 1954 fue elegido Ministro Provincial de una de las más florecientes provincias religiosas de América, la «Consolatrix Aflictorum», oficio en que fue reelegido en 1957. En el Capítulo General de la Orden, celebrado en Roma el 4 de junio de 1960, fue elegido Ministro General de toda la Orden, siendo el 114 sucesor de San Francisco de Asís.

En España visitará los diversos Conventos de la Orden, entre ellos el de PALENCIA, enclavado en la barriada de «Francisco Franco», y cuya llegada anunciaremos oportunamente.

Nuestra más cordial bienvenida y que su estancia en nuestra Patria sea presagio de renovado impulso para la Orden Franciscana Conventual.

NUEVOS RECIBOS DE SALARIOS
MODELO OFICIAL
De venta en
LIBRERIA Y PAPELERIA
I. G. DIARIO-DIA
PALENCIA

VIDA RELIGIOSA

IGLESIA ROCAMADOR

Hoy, día 14, dará comienzo en la Iglesia de Rocamador la Solemnísima Novena que los Padres Misioneros, los archicofrades y devotos dedican a su Titular y Madre, el Inmaculado Corazón de María.

Todos los días misas de ocho y nueve; en esta última se hará brevísima Novena para quienes no puedan acudir por la tarde.

En la hora vespertina de las ocho: Función Eucarístico-Mariana, Rosario y Sermón a cargo del Reverendo Padre Laureano Baz Carrillo, de esta Comunidad de Palencia.

La Santísima Virgen invita a todos sus hijos para que vayan a corresponder a las bondades de su Maternal Corazón e inmensa misericordia.

ADORACION NOCTURNA ESPAÑOLA

Sección de Palencia

La noche del 14 al 15 del presente mes de agosto, celebrará en al Iglesia de San Francisco, su Vigilia mensual ordinaria el Turno cuarto de esta Sección.

La Misa comenzará a las cuatro y cuarto de la mañana, a cuya hora estarán abiertas las puertas de la Iglesia.

El palentino D. Gonzalo Ortega, premiado en los Juegos Florales de Sanlúcar

Sanlúcar de Barrameda, 12.—Han sido discernidos los premios de los Juegos Florales del Río Guadalquivir, que se celebrarán en la noche del día 18 en la caseta municipal.

El premio primero, dotado con cinco mil pesetas ha sido concedido a *don Gonzalo Ortega, de Palencia*, por su trabajo «Pregón del Guadalquivir»; se concedió un accésit a don Francisco Toledano, de Jerez de la Frontera, por su trabajo «Guadalquivir real».

El segundo, para artículos periodísticos, ha sido declarado desierto.

El tercero, para composición de arte menor, se otorgó a don Juan Antonio Capuzano, de Puerto Real. Está dotado con dos mil pesetas. Su trabajo llevaba por título «Nocturnos de Etuario». Se concedió un accésit a don Juan Ignacio Varela, de Puerto de Santa María, por su trabajo «Canto al río Guadalquivir».—Cifra.

Cartelera

TEATRO PRINCIPAL
HOY: Sesión continua
Programa doble
«LEYLA»
y
«UN TIPO LLAMADO MORGAN»
(Mayores)

CINE REY DON SANCHO
Continua desde las 5
"BARRABAS"
(Pases: 5'20, 7'30 y 10'30).
(Tolerada para todos los públicos)

CINE AVENIDA
Continua desde las 5
PROGRAMA DOBLE
«101 DALMATAS»
(Pases: 5, 8'15 y 11).
«EL MAESTRO»
(Pases: 6'30 y 9'30).
(Toleradas para todos los públicos)

CLASIFICACION MORAL:

«Leyla» (3); «Un tipo llamado Morgan» (3); «Macario» (2); «Los llaneros» (5); «Loco por Anita» (3); «Orlando» (2); «Perro golfo» (1); «Barrabás» (5); «101 Dálmatas» (1); «El maestro» (5); «Bajo diez banderas» (2); «Secretaria para todo» (3).

Dietario

Miércoles 14 de Agosto de 1963

Vigilia de la Asunción

SANTORAL. — Santos: Eusebio, presbítero; Marcelo, Calixto, obispos; Ursicio, Demetrio, mártires; Atanasia, viuda.

(Misa: Vigilia de la Asunción. Color: Morado).

Sale el sol a las 5'23 horas y se pone a las 19'16 horas. Sale la luna a las 0'30 horas y se pone a las 15'26 horas. Luna nueva el día 19.

REFRAN: En agosto bulle el mar y hierve el mosto.

EL TIEMPO EN PALENCIA

Barómetro: A las 18 de ayer, 696'7. A las 8 de hoy, 697'1. — Temperaturas: Máxima de ayer, 27'4. Mínima de hoy, 14'0. — Dirección del viento: A las 18 de ayer, W. A las 8 de hoy, N. E. — Humedad relativa media, 59 por 100.

EFEMERIDES. — 1607: Nace en Baquerín de Campos el Beato Francisco de Capillas, protomártir de China. — 1227: Se pone la primera piedra de la Catedral de Toledo.—1850: Primer concierto popular de los Coros Clavé. — 1870: Batalla de Borny. — 1904: Batalla naval de Fusán.

DELEITESE CON UN BUEN LIBRO

PIDA LAS ULTIMAS NOVEDADES A

I. G. DIARIO-DIA
Mayor, 99

VENDEDOR

De primerísima calidad para misión delicada y sugestiva en esferas de Gerencia y Dirección de Empresas.

Absolutamente indispensable que posea amplia cultura, don de gentes, fácil y persuasiva oratoria, libertad para poder empezar en un corto plazo, gran dinamismo, fe absoluta en sí mismo y edad entre 28 y 45 años.

Esta oportunidad le ofrece una sólida experiencia comercial y una remuneración entre las 200.000 y 400.000 pesetas anuales.

Los interesados pueden concertar entrevista con el señor CARRASCO telefoneando al Hotel JORGE MANRIQUE, de Palencia, el día 16 de agosto.

Cuatro Cantones

La Tómbola, a la vista

Y, claro, al escribir, la Tómbola, a secas, ya se sobreentiende que hemos aludido a la de Caridad. Es la única que, por sí, tiene los merecimientos suficientemente bien ganados para que se la designe sin calificativo alguno: la Tómbola.

Año tras año, puntualmente, llega a la cita de las Ferias. Con su alegría, con su animación, con el apoyo que siempre encuentra en los palentinos. Lo que no extraña a nadie, porque la Tómbola es de todos. En fin de cuentas, todos tenemos el deber de ayudar a los fines para los que se organiza: la ayuda a los necesitados, la ayuda al prójimo. Y prójimo, somos todos. Es, en definitiva, una ayuda de todos para todos.

Nada más noble, por ello, que llevar un poco de alegría allí donde falta, a tanto y tanto hogar donde, por vicisitudes de la vida, hay escaseces. Comunicarnos, por mediación de la Tómbola, con nuestros necesitados, con los que ahora se ha venido en designar como económicamente débiles, es un deber. Pero, más que un deber, es un honor.

De ahí que la Tómbola tenga tanta aceptación en Palencia y encuentre apoyos y ayudas por todas partes y en todos los sectores de nuestra sociedad.

Unos días más y la Tómbola estará montada. Unos días más y los boletos empezarán a salir. Por eso, nosotros, hoy, damos el clarinazo de su próxima aparición. Saludémosla con cariño y con alborozo. Que nada produce más alegría que el hacer el bien. Y el que colabora con la Tómbola hace el bien a raudales. Por ello siente tan íntima satisfacción y orgullo —aunque éste sea callado— por la tarea en que colabora.

Grutas en Palencia

Ya continuamos con los espeleólogos.

Cuestión de abundancia, cuando el tema es interesante.

Los muchachos espeleólogos palentinos conmemoran el primer aniversario de sus actividades espeleológicas. Esto es cosa buena. Para llevar a cabo «en su salsa» esta conmemoración, han realizado una gira monstruo, explorando un montón de cuevas en un solo día.

Para colmo de trabajo, los jóvenes tuvieron que desplazarse al norte de la provincia.

En fin, ellos lo quieren así.

Sin embargo, estos muchachos abrigan la esperanza de que para el año que viene, cuando tengan que conmemorar el segundo aniversario de sus actividades espeleológicas, no tendrán necesidad de desplazarse de la capital.

Espeleologías así, dará gusto.

Y las habrá. Si la cuestión no se remedia.

Las grutas ya se van anunciando. Porque no olvidemos que todo socavón es una pomposa gruta en potencia.

Y de eso parece que no falta en Palencia, capital. Será algo de «pelusilla» con las cuevas norteñas.

La capital no se queda atrás.

No es preciso enumerar. Pero sí vale la pena hoy hacer escala en la confluencia de las calles Berruguete y Felipe Prieto, enfrente mismo de la Plaza de Abastos, de la Telefónica y del Círculo Mercantil.

Hay aquí un hoyo que, si el remedio no llega pronto, y teniendo en cuenta el tránsito que espera a estas calles con ocasión de la venidera feria antoliniana, va para caverna.

Hoy por hoy todavía no es apto para espeleólogos; lo será el año que viene. Hoy por hoy se limita a dar pié al refrán y cuplé de «un tropezón cualquiera da en la vida», y a poner en cuarentena a cualquier vehículo que —por cualquier circunstancia— se vea obligado a coger un poco cerrada la curva cuando sea de noche.

Sería, pues, muy pintoresco que los espeleólogos palentinos tuviesen en propia capital materia prima para sus exploraciones. Pero vaya Vd. a saber si estos muchachos se ahorrarán el viaje al Norte de la provincia para el año que viene; todo depende de que haya aquí o no tela que cortar.

Delegación Provincial de Protección Escolar

De interés para los futuros becarios de "Iniciación de Estudios"

Se pone en conocimiento de los declarados «aptos» en las Pruebas Pedagógicas efectuadas los días 7 y 11 de junio, que ante la imposibilidad material de que todos los que fueron aprobados sean becarios, pues ello supondría rebasar las cantidades asignadas a Palencia en *un millón doscientas cincuenta mil pesetas*, el Jurado de Selección se ha visto obligado a elevar las puntuaciones mínimas exigidas para Bachillerato General, Laboral y Seminarios.

En consecuencia, las nuevas puntuaciones académicas mínimas establecidas, según la edad, a las que se ha atenido el Jurado para la adjudicación de las becas de «Iniciación de estudios» son las siguientes:

Día 7: 50 puntos, 59, 67, 76, y 82.

Día 11: 28 puntos, 35, 41, 46 y 50, para 10, 11, 12, 13 y 14 años, respectivamente.

Asimismo y en la selección de becarios de «Iniciación» efectuada para el reajuste de las cantidades asignadas se ha visto precisado a eliminar a aquellos aspirantes con coeficiente económico de cero a tres puntos.

Se comunica también que, resuelto ya el fallo de las solicitudes por el Jurado, tanto para las becas de «Iniciación» como para las de «Continuación de estudios» (prórrogas y nuevas adjudicaciones), se dará publicidad de las mismas lo antes posible en la Prensa local, además de la notificación domiciliaria que se cursará a cada becario. A partir de la publicación gradual de las listas, que estarán expuestas en el tablón de anuncios de la Delegación, se abrirá un plazo de *diez días* para posibles reclamaciones de los que se consideren con derecho a ello.

Palencia, agosto de 1963.—El Delegado de Protección Escolar, *Simón Mediavilla González.*

NECESITAMOS
Representante joven y activo para fábrica de chapas y tableros. Escribir con referencias al 49.621. CID, Barcas, 2.-VALENCIA

¡SERVIDORA DOMESTICA! Tus derechos en el Montepío Nacional del Servicio Doméstico son muchos; tus obligaciones pocas. Se resumen en dos: «Tener formalizada tu afiliación y estar siempre al corriente en el pago de los cupones mensuales».

Rincón ameno

PRACTICA SUFICIENTE

—¿Es usted casado? —le pregunta el dueño de la fábrica al muchacho que solicita empleo.

—No, señor. Pero sé obedecer perfectamente, si es eso lo que le preocupa.

CALCULO EXACTO

Un matemático estaba intrigado por el boletín del observatorio meteorológico de San Francisco, que anunciaba: «Probabilidades de lluvia, siete sobre diez».

—¿Cómo se las arreglan ustedes —preguntó el matemático— para establecer un cálculo de probabilidades tan preciso?

—Es fácil. En el observatorio somos diez empleados, y eso quiere decir que siete de ellos han opinado que lloverá.

DESPISTE

Después de una corrida que torearon juntos César y Curro Girón fue a visitarlos al hotel un personaje por el que ambos hermanos sentían un gran afecto.

Charlaron de muchas cosas. Curro no estaba presente. César le hizo patente al señor la simpatía que Curro sentía por él. Y para rematar la conversación, dijo César:

—Mi hermano y yo, en cuanto coincidimos en algún sitio siempre hablamos de usted...

Y el señor, despistado, contestó:

—¿Y por qué no se hablan de tú?

PESADA TAREA

Un periodista visita con fines informativos un manicomio. En medio de una sala se encuentra a uno de los enfermos que se sostiene en equilibrio sobre las manos, cabeza abajo y con los pies por alto.

—Es muy cansado este ejercicio, ¿verdad? —le pregunta—. Y el loco contesta rápido:

—No; la postura no es nada cansada... ¡Lo que resulta fatigoso es esto de tener que sostener la Tierra con los brazos!

FUGA DE VOCALES, NUM. 6:

H.y .b.sm.s b..n.s; s.n .q..ll.s .n q.. s. h.nd. .l m.l

V.CT.R H.G.

Solución al número 5:

La discreción es una virtud, sin la cual dejan las otras de serlo.

SAN ANTONIO ABAD

CRUCIGRAMA

Número 85:

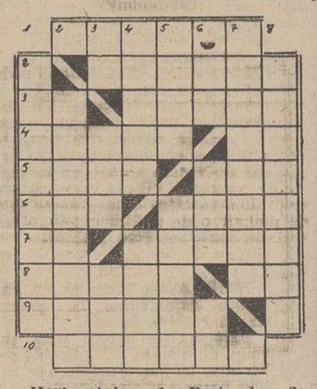

Horizontales: 1: Pretender. 2: Yemas de un vegetal. 3: Nota musical. Ciudad de la España antigua en la provincia de Ciudad Real. 4: Clase de árbol. (al revés) Virtud. 5: Villa de la provincia de La Coruña. Divinidad protectora de los navegantes. 6: Afluente del Ebro. Río de Austria y Hungría (al revés). 7: (al revés) Verbo. Salsa en que entran ajos. 8: Puerto ruso. (al revés) Nota musical. 9: Extraele. 10: Composición musical.

Verticales: 1: Depósitos de cereales. 2: Escogidas. 3: Símbolo del rubidio. Río italiano. Ninfa del Aire y de la Tierra. 4: Fragancia. Ponen al fuego. 5: Rumiante. Quiera Dios. 6: Lie. Marchaba. Pico de los Alpes. 7: Conservado. 8: Asfixiado.

Sol, al Crucigrama número 84:

Horizontales: 1: Claros. 2: Atases. 3: Ru. Asale. 4: Inaco. Er. 5: Bisa. Ana. 6: ucA. aliF. 7: No. alatI. 8: Alava. An. 9: Lorena. 10: rasolG.

Verticales: 1: Tribunal. 2: Unicolor. 3: La. Asa. Ara. 4: Ataca. Aves. 5: Raso. Alano. 6: Osa. Ala. Al. 7: Selenita. 8: Serafina.

¡AMA DE CASA!—Puede relacionarse con el Montepío Nacional del Servicio Doméstico, hacer consultas o proponer alguna idea que le parezca razonable, simplemente llamando a las Visitadoras Sociales del mismo, teléfonos 2695 o 1899, o acudiendo a las oficinas del Instituto Nacional de Previsión.

"SOLO POR UNOS DIAS MAS"

Sigue la gran liquidación a precios asombrosos

Trajes señora, falda y jersey, «estambre»	195	Pts.
Trajes señora, falda y jersey, lana	99	»
Jersey caballero, manga larga, las mejores marcas	195	»
Chalecos caballero de las mejores marcas	99	»
Conjuntos señora, estambre, precios regalados		
Camisas Polo, estambre rayas, ...	99	»

Nikis perlé señora, blanco y color. Valían 250-300 pesetas. Ahora, 125 y 150 pesetas

Camisas popelín, a menos de mitad de precio

Bragas niña, 5 pesetas. Calzoncillos Braslip, 9,50

Medias sin costura, 17 pesetas

LANA SPORT, 6,50 madeja

Lana para máquinas, 9,95 madeja

Luis Moreno

Barrio y Mier, 5 y Mayor, 35

Cooperativas y Hermandades

Pasad vuestros pedidos de abonos minerales para la campaña sementera de cereales a

Unión Territorial de Cooperativas del Campo

Pago aplazado a 31 de octubre de 1964, con un interés del cuatro por ciento anual

D. Luis Pastor Rojo

Practicante - Cirujano - Callista

Suspende la consulta desde el día 14 de Agosto hasta el día 26

M.C.D.2022

LA MUJER Y LA MODA

Invierno en París

Por CLEO

1.—Marie-Jeanne Hurst (Virginie), mantiene el estilo sport en toda la colección.

2.—Muy nuevo entre los abrigos de Laroche, las mangas de piel.

3.—Presintiendo un invierno muy frío (como casi todos los modistos), Madame Crés ha creado un abrigo con cuello alto y capuchón de «quita y pon» realizado en el mismo tejido.

4.—Nina Ricci ha lanzado los abrigos a media pantorrilla sobre vestidos cortos hasta las rodillas.

Estilo deportivo incluso en trajes de noche y cocktail realizados en satines y brocados. Así es la moda que para este invierno propone M. J. Hurst (hasta ahora Virginie).

Sea el tejido que sea y para la hora que sea, todos los modelos son realizados como si fueran de tweed o franela: con gruesos pespuntes, botones de cuero o corozo, bolsillos aplicados, etc. En los abrigos, cuellos levantados hasta las orejas, acompañados de polainas altas del mismo tejido que el abrigo.

Guy Laroche también ha pensado en un invierno crudo y frío al realizar su deliciosa colección recientemente presentada. Las ideas "calientes" abundan: gruesos chaquetones de mohair o de piel acompañando a vestidos tubo; mangas de castor sobre abrigos de tejido; cuellos de nutria o armiño en vestidos negros, blusas de pantera sobre faldas de lana para estar en casa...

En la colección de madame Crés abundan los conjuntos de piel, muy "nueva ola". Son pintorescos los pantalones-bombachos de cuero negro, acompañados de un blusón de lo mismo y de un abrigo recto en ante verde.

La mayoría de los abrigos son de gruesa lana reversible con cuellos altos hasta las orejas y capuchones de quita y pon realizados en el mismo tejido.

Para contentar a parte de la clientela que quiere faldas largas y a la que quiere seguir de corto, Nina Ricci ha buscado la solución: el abrigo acentuadamente más largo que el vestido: largo hasta media pantorrilla, con el vestido hasta las rodillas.

La silueta se conserva ligera a pesar de que dominen los negros y marrón. Muchos cuellos altos y algunos abrigos se desdoblan dejando ver dos o tres forros...

Mari Miguel
FAJAS A MEDIDA
Valentín Calderón, 19-21, 2º., dcha.

C. Rodríguez Pascual
Suspende la consulta del 15 de agosto al 15 de septiembre

Un nuevo oficio para la mujer: FONTANERO DE SU CASA

Para que un hogar sea eso: hogar, no es necesario que sea lujoso, sino alegre, cómodo y limpio. Un hogar lo es, cuando no se permite que un grifo gotee, un picaporte no permita cerrar la puerta con facilidad, o la colcha de la cama esté sucia.

Si la misión de la casa es reunir y unir a toda la familia, buena cosa será que:

—Cada miembro de la familia por joven que sea, tenga algún encargo. Unos especializados en arreglos de albañilería; otro en fontanería o electricidad... y hasta es posible que con el tiempo vaya adquiriendo alguna herramienta para poder desempeñar su oficio con toda eficacia.

No debemos recurrir al fontanero cada vez que se ha perforado una cañería, queramos cerrar la boca de un grifo o reemplazar la parte picada de estos tubos.

Damos por supuesto que el protagonista de la aventura está en posesión de un soplete de soldar y conoce un poco su manejo.

EMPECEMOS

Para soldar dos trozos de cañería entre sí, lo primero que hay que hacer es ensanchar una de las partes de la cañería, después de cerrar la llave de paso. Este ensanchamiento se logra fácilmente con una cuña cónica de madera o un embudo viejo que meteremos por una de las partes. Se golpea ligeramente la cuña para ensanchar un poco la boca y después se raspa un poco el final del plomo para que quede liso y sin barbas. El trozo de cañería sin tocar debe limpiarse y rasparse también.

Hecho esto, se mete el trozo liso dentro del ensanchado y se rellena la parte que queda hueca con trozos pequeños del pedazo inservible, pero no sin que antes hayamos revocado los extremos con pasta de soldar.

CON EL SOPLETE EN LA MANO

Este es el momento de calentar el soplete y dirigir su llama hacia el sitio que queremos soldar, sosteniendo con la otra mano la barra de soldadura.

A mano se tendrá un trapo que contenga gran cantidad de cera derretida. El trapo, doblado en cuatro partes, no será mayor que una caja de cerillas.

Desde el momento que la soldadura empiece a derretirse, llenando los bordes huecos del trozo ensanchado, acercamos la barra a la llama para añadir algunas gotas. En seguida, ayudados, con el paño de cera, extenderemos la soldadura hasta formar un anillo.

La operación debe ser lenta y delicada, sobre todo para los principiantes.

Para soldar un grifo uniéndolo a una cañería, se procede de forma similar.

"EUROPA PRESS"

Convierta su cocina en un lugar ideal

La necesidad del extractor de humos

El color blanco es el más luminoso

Por María ANGELA

Entre los proyectos de los arquitectos españoles más avanzados, no entra todavía hacer de la cocina ese lugar ideal, amplio, cómodo y bien orientado que se observa en las películas americanas. Por lo general, nuestras cocinas son extraordinariamente chiquititas y dan a un patio interior oscuro. Y sin embargo, el ama de casa pasa buena parte del día allí.

Pero es inútil, está demostrado que no entra en sus proyectos, hacer la cocina con que toda mujer sueña.

Por eso hemos de proponernos al menos, darles un sello simpático y personal a la hora de instalar armarios y todos los elementos que consideremos útiles o decorativos.

UN PROBLEMA DIFICIL: LOS OLORES

A determinadas horas, el olor a verdura invade toda la casa a pesar de la lucha por mantener todas las puertas cerradas; lo sabemos bien. La causa, por lo general, se debe principalmente a la colocación, anchura y longitud de las chimeneas. A veces dan al comedor y el cuarto de estar, si éste hace los dos servicios. Pero sea cual sea el motivo, pocas familias recurren a disminuir este mal mayor instalando un extractor de humos.

¿CAROS? — No y sí. Los son cuando el servicio que prestan es poco eficaz. Muchas señoras se quejan de haber hecho un gasto inútil porque el olor a comida sigue llegando al comedor, al cuarto de estar o incluso a las habitaciones de dormir.

En la instalación del extractor de humos, es fundamental:

Saber elegir el lugar clave para que rinda con eficacia el servicio que promete.

Lo mejor es colocarle sobre la ventana y la recogida de humos en la parte más alta de la campana.

ILUMINACION Y COLORES

En el caso de las cocinas interiores, la iluminación puede reforzarse tratando los patios con materiales que reflejen la luz. Este consejo parece más propio dirigirlo a los arquitectos que a las amas de casa. Siempre es conveniente estos conocimientos, sobre todo cuando se quiere hacer obra en una casa.

Ya dentro de la cocina, recurrimos invariablemente al blanco; es el color que refleja la casi totalidad de la luz. El azulejo, fácilmente lavable, sigue siendo el material ideal. De todas formas las pinturas actuales pueden sustituirle bastante bien.

Están muy de moda los techos pintados en colores vivos: azul intenso, verde, rojo, etc. Disimulan mucho más que los colores claros, el tono oscuro que va dejando el humo.

QUEDAN LAS LUCES.—La del centro de la cocina, clara y potente, no puede faltar. En otros lugares de mayor actividad, se colocarán pequeños focos. Debajo de algún armario alto, si hay algún mármol cerca, se conseguirá incluso colocar una luz que se proyecte de manera indirecta. Es importante estudiar despacio esto de las luces antes de decidir su instalación. La cocina es un lugar donde el ama de casa pasa varias horas al día y vale la pena conseguir que se encuentre a gusto en ella.

«EUROPA PRESS»

PRIMAVERA 1964: BOTAS "COWBOY" DE LA MISMA TELA QUE EL VESTIDO

Conjuntos de chaqueta y abrigo en tweed

Grandes cuellos de piel y encajes en tonos claros

Por GRACIA

A la izquierda: Jacques Heim ha presentado este traje de chaqueta en lanilla rosa y gris, de chaqueta recta fruncida en la cintura, con una falda que deja aparecer los frunces de la cintura. Un casquete de la misma tela completa el traje. A la derecha: El modelo de Jacques Heim nos muestra un traje de coctel en satín rosa fushia, compuesto por una falda despegada con dos grandes bolsillos oblicuos. Las mangas y el cuello están bordeados de visón blanco. La chaqueta se abrocha con dos botones.—(Foto Europa Press)

¿Se puede hablar todavía de la moda de la próxima temporada? La verdad es que se sabe todo. Quizá retrasen la noticia, proclamada a los cuatro vientos en París, las bañistas de todas las playas del mundo. «Estamos de vacaciones —parecen decirnos— y no queremos saber nada de nada. Esperar a septiembre para llenarnos la cabeza de preocupaciones».

Pero aquí están C. Dior y Lanvin y R. Ricci y... dispuestos a dejar pequeñas todas sus creaciones anteriores.

TRAJES DE CHAQUETA, TRES-CUARTOS, ABRIGOS...

Todos tendrán un signo: CONFORT. Las telas suaves y gruesas, cuellos de piel, amplitud en el cuerpo y línea evasseé en la falda.

—El tejido preferido es tweed, creado en tonos secos, neutros y muy mezclados.

—Conjuntos de «chaqueta» y abrigo. «Su sola visión produce confort, calor», ha dicho P. Garden.

Las chaquetas serán:

—En algunos casos cortas; poco pronunciada la cintura; ligeramente apoyado el busto y despegadas inmediatamente. La falda, evasée.

Pero las que van a hacer furor este invierno son chaquetas de las que apenas sobresalen quince centímetros de falda.

—En este caso tienen un marcado sello sport: o bien son de dos filas de botones, casi hasta el final, o con grandes bolsillos. Casi siempre llevan cinturón largo en el comienzo de la cadera.

Los abrigos difieren menos de los de temporadas anteriores:

—Siguen los tejidos escoceses.

—Las solapas amplias y cortas.

—Los cuellos ribeteados de cuero no han desaparecido.

UNA NOTA COMUN

Una de las principales características de la próxima temporada, serán los cuellos de piel. Las chaquetas cortas, las 7/8 y los 11/12, todas se caracterizarán por los grandes cuellos de piel. Estos cuellos son principalmente:

—Negros.

—Solapa Smoking. Nace en la cintura y alcanza una anchura de la parte superior que llega casi a la manga.

LA MAYOR INNOVACION

Un pequeño paréntesis para acentuar la importancia de la bota «cowboy», que aparece este invierno por primera vez.

—Son botas altas, cinco centímetros por debajo de la rodilla.

—Fabricadas en el mismo tejido del abrigo o la chaqueta, generalmente «tweed».

—Resulta difícil determinar cómo están hechas: conservan la suavidad y flexibilidad de la tela y sin embargo permanecen tensas, ligeramente ceñida a la pierna.

—El tacón es pequeño, estrecho y del color que domine en el tejido.

TRAJES "VESTIR" Y "ULTRA-SOLAR"

El punto de lana en tonos obscuros: negro, verde musgo, etc., son los más aceptados para trajes de tarde, de recibir en casa, etc.

—Falda más larga que para la calle.

—Manga «guante». hasta avanzado el comienzo del codo.

—Escote alto por delante y prolongado por detrás.

—Rara vez se ha recurrido en estos casos al «dos piezas».

El «Fourreau», dibujando la silueta y ligeramente evadida la falda es el traje de recibir 1964

LOS COCKTAILS tienen más acentuado el signo DELICADEZA.

—Encajes azules en tonos claros principalmente el marfil y el azul «Mallorca», ¡que así se llama en París!

—También muselinas negras con adornos de terciopelo.

—Escotes altos.

—Un modelo que se usará mucho esta temporada es: bolero corto y falda evasée.

Las joyas merecen capítulo aparte.

«EUROPA PRESS»

MODELACION DE IMPRESOS PARA LAS HERMANDADES SINDICALES

Libros de Contabilidad, listas cobratorias, padrones, declaraciones juradas, cédulas de propiedad, talonarios de recibos y de jornales y todos cuantos impresos oficiales son necesarios para el mejor servicio de estas entidades.
Pídalos al establecimiento más acreditado de la Región, para modelación de Ayuntamientos.

GRAFICAS AGUADO
Mayor, 130.-PALENCIA

Las vacaciones son fundamentalmente una época de descanso

Los niños necesitan deportes, vida al aire libre y abundantes horas de sueño

El esfuerzo excesivo perjudica, en vez de favorecer

Por CLARA SERT

A veces se nos ocurre al volver de las vacaciones que... necesitamos unos días de descanso. Y nos lamentamos de no haberlas aprovechado bien.

En este tiempo de tantos progresos en lo tocante al confort del hombre, donde la lucha en algunos países se dirige principalmente a lograr la dulce jornada de seis horas, parece lógico que se estudiaran bien las palabras: «descanso» y «hacer turismo». Suelen identificarse y sin embargo son dos cosas opuestas.

Tendríamos que tomarnos todos en serio —está nada menos que incluido en el Decálogo— esa cosa tan necesaria que llamamos «descanso». Si alguno de los padres que me lee considera la temporada de vacaciones como un tiempo de agitación, donde todo se reduce a ir de un sitio a otro, conociendo gentes y lugares solamente de nombre, ¡allá vosotros! Pero, por favor, no incluyáis en vuestras perspectivas agitadísimas y «divertidísimas» la presencia de vuestros hijos de seis, ni de diez, ni siquiera de veinte años.

Los niños necesitan más que nadie de unos días de auténtico descanso. Naturalmente esto no quiere decir que haya que arroparlos debajo de un árbol frondoso y dejarles dormitar horas y horas. La juventud exige movimiento sano, deporte, distracciones, pero con medida, y las horas de reposo y de sueño se respetarán con intransigencia si es necesario.

UN METODO DE VACACIONES QUE NO PUEDE SER METODICO

A los niños les carga, y con razón, que se lleve al veraneo un régimen premeditado de vida metódica, aunque sea muy inteligente.

—Madrugar.

—Desayuno fuerte y sano.

—Estudio hasta las doce.

—Baño hasta las dos.

—Reposo después de comer.

—Merienda a las cinco.

—Paseo hasta las ocho y media, etcétera, etcétera.

¿Quiénes de los que tenemos más de treinta años no ha vivido un régimen de vida semejante todos los veranos de su infancia? Los recordamos con horror ¿verdad? Por fortuna los jóvenes de hoy, no permiten esta tiranía y el plan preestablecido sólo puede servir de índice, de orientación.

Es importante que el descanso para ellos, más ahora que las reválidas de cuarto y de sexto les traen de coronilla todo el curso, sea sobre todo de índole psíquica.

Lo principal es que se ambienten cuanto antes y encuentren amigos. Esto sólo se consigue si permanecen varias semanas en el mismo lugar.

La vigilancia de las nuevas amistades, sean o no acertadas, no puede crear un ambiente de guerra y tirantez en las relaciones de los padres y los hijos. Solamente se pueden llevar las cosas a esos extremos en casos muy especiales; si no, es preferible usar la persuasión y la prudencia. Y... vigilar de lejos.

Proporcionarles juegos y deportes. Para compensar el esfuerzo, conseguir ilusionarles con lecturas sanas y serenas que tranquilicen su imaginación y los cultiven al mismo tiempo.

Las excursiones deben surgir naturalmente por una necesidad de esparcimiento, con el deseo sincero de conocer algún lugar determinado. Y siempre se harán con la mayor comodidad posible.

No solo las familias humildes sufren calamidades los días de excursión. Es frecuente ver coches de las mejores marcas abarrotados de gente en la que se observa un deseo desenfrenado de velocidad. Esas familias no suelen ir a lugares fijos, ni se detienen ante ningún paisaje. Son aquellos que viajan sin descanso, conocen de nombre infinidad de sitios, pero no profundizan en nada.

No arrastréis a vuestros hijos en ese vértigo enfermizo si estáis atacados por él. Cultivar en ellos el amor, el reposo fecundo que tanto necesitan sus cuerpos y sus espíritus jóvenes.

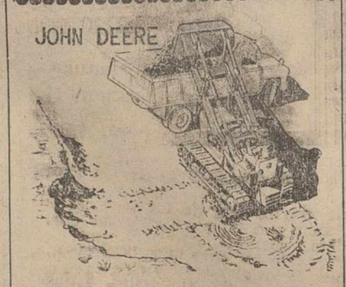

EXCAVADORAS
JOHN DEERE (U. S. A.)
Pagos a convenir
VEHICULOS INDUSTRIALES Y MOTORES, S. L.
Gran Vía, 66 BILBAO

CROMO-DURO
Rectificado y cromado de cigüeñales en 24 horas
RAFOLS-Estación, 13.-Valladolid

COCINA

LA HUERTA VASCA

Por Ana María

ENSALADA DE PIMIENTOS «BILBAO»

Ingredientes:

Pimientos, seis grandes.

Tomates, medio kilo.

Aceitunas, aceite, sal y pimienta.

MODO DE HACERLES:

Desprovistos los pimientos del rabo y las pepitas, se asan ligeramente sobre la chapa y se pelan. Después se parten en tiras y con unos ajos picaditos y un chorro de aceite se dejan en maceración durante media hora.

Pasado ese tiempo, se agregan ruedas de tomate maduras y aceitunas verdes y negras. Se sazona con sal y pimienta, se agrega más aceite y se sirve.

BERENGENAS Y TOMATES A LA «DONOSTIA»

Ingredientes:

Berengenas, seis más bien pequeñas.

Tomates, seis medianos e iguales

Ajos, orégano, aceite, etc.

MODO DE HACERLOS:

Se dividen las berengenas a lo largo, se vacian un poco y se fríen en aceite; los tomates, también partidos en dos partes, se sazonan con sal. Se colocan ambas verduras en una fuente de hornos más bien honda y se cubren con la siguiente salsa:

Se prepara ajo muy picadito, orégano y perejil picado, se agrega un buen chorro de aceite, se sazona y cubiertos los tomates y berengenas con este preparado, se meten en el horno hasta que estén bien cocidos. Se sirven calientes.

FRITADA DE PIMIENTOS Y TOMATES

Ingredientes:

Pimientos verdes muy sabrosos, 3/4 de kilo.

Tomates, un kilo.

Ajos, perejil, aceite y sal.

MODO DE HACERLA:

En una sartén grande se pone aceite suficiente, se doran dos dientes de ajo y se sacan cuando estén en su punto. Inmediatamente se fríen los pimientos cortados en tiras a fuego lento.

Aparte se fríen los tomates en ruedas, agregándoles tres o cuatro dientes de ajo muy picaditos, y abundante perejil igualmente picado. Se les da unas vueltas y se colocan los tomates con todo su jugo en el centro de una fuente redonda y alrededor los pimientos.

«EUROPA PRESS»

PARA ELLAS

Enseñemos al niño a hacer uso de su libertad

Por MARIBEL

La educación tiende al perfeccionamiento de la vida dumana en todas sus formas. Para tener éxito en esta difícil tarea, debemos antes de nada darle al niño una jerarquización de valores y enseñarle a hacer uso de su libertad.

La educación cristiana tiende al perfeccionamiento en la vida humana en todas sus formas; corporal y espiritual, intelectual y moral, natural y sobrenatural, individual y social, ya que, practicada en su justa medida, es para bien del alma.

He aquí una escala de valores que la madre debe de ir haciendo reconocer al niño:

VALORES CORPORALES: Los alimentos, el agua, el abrigo y todos los medios para conservar nuestras vidas. Todos están encaminados a satisfacer nuestras necesidades fisiológicas. Los buscamos por el placer que nos causan.

VALORES PERSONALES: Afecto, cariño, dignidad, seguridad, independencia. Radican en nuestras necesidades psicológicas.

VALORES SOCIALES: Conformidad y aprobación. La actitud de aprobación despierta en el niño hacia los ocho años: antes de esta edad no le importa la aprobación social. El adolescente la necesita mucho y sufre si la pierde.

VALORES CULTURALES: La educación cultural tiene aspectos múltiples. Debe ser establecida bajo la autoridad del magisterio y de conformidad con la doctrina cristiana, que la debe informar totalmente. Debe de esclarecer la inteligencia y arrancar los errores de las falsas opiniones. Es de tender a formar juicio, más que a acumular conocimientos.

VALORES MORALES: El niño nace sin ideas del bien y del mal. Son los que le rodean, especialmente la madre, quienes, con gestos, palabras, premios y castigos, le van dando a conocer la escala de estos valores.

LA ORACION DE LOS PADRES

—Ayúdanos, Señor, a comprender a nuestros hijos, a escuchar pacientemente lo que quieren decirnos y a contestarles a todas sus preguntas con amabilidad.

—Haznos corteses con ellos, para que ellos sean con nosotros de igual manera.

—Dadnos el valor de confesar nuestros errores y de pedirles perdón cuando comprendamos que hemos cometido alguna falta.

—Impídenos que lastimemos los sentimientos de nuestros hijos.

—Prohíbenos que nos riamos de sus errores o que recurramos a la afrenta y a la mofa como castigo.

—No nos permitas que induzcamos a nuestros hijos a mentir o a robar.

—Guianos, Señor, hora tras hora, para que confirmemos, por lo que decimos y hacemos, que la honestidad es fuente de felicidad.

—Modera, te lo rogamos, la maldad en nosotros.

—Evítanos que nos incomodemos, y cuando estemos malhumorados, ayúdanos, Dios nuestro, a callarnos.

—Haznos ciegos ante los pequeños errores de nuestros hijos y auxilianos para ver las cosas buenas que ellos hacen.

—Ayúdanos a tratar a nuestros hijos como niños de su edad, y no nos permitas exigirles el juicio y las convicciones de los adultos.

—Facúltanos para no robarles la oportunidad de confiar en sí mismos, pensar, escoger o tomar decisiones.

—Oponte, Señor, a que les castiguemos para satisfacer nuestro egoísmo.

—Socórrenos para concederles todos los deseos que sean razonables y apóyanos para tener el valor de negarles las comodidades que nosotros comprendemos que les harán daño.

—Haznos justos y ecuánimes, considerados y sociables para con nuestros hijos; de tal manera que ellos sientan estimación hacia nosotros.

—Haznos dignos, Señor, de que seamos amados e imitados por nuestros hijos.

M.C.D.2022

DEPORTES

MOSAICO DEPORTIVO

FUTBOL

Madrid, 13.—Se ha efectuado ayer en los locales de su domicilio social la presentación de los jugadores del Atlético de Madrid, finalizadas ya las vacaciones veraniegas anuales.

Se han presentado todos los jugadores que componen la plantilla del club, a excepción de Griffa, que tiene autorización hasta el próximo día 16, y el portero Madinabeytia, que se disculpó por teléfono debido a que su mujer está en cama, enferma, por lo que obtuvo permiso para no personarse.

El presidente del club, don Javier Barroso, pronunció las acostumbradas palabras de saludo a los jugadores, que, en unión del entrenador Tinte, se presentaron en la calle de Barquillo.

Se acordó que hoy comiencen los entrenamientos en el Estadio Metropolitano, donde se concentrarán los jugadores a las seis y media de la tarde.—Alfil.

CICLISMO

Bilbao, 13.—El equipo francés de ciclismo «Saint Raphael» ha comunicado a los organizadores de la clásica internacional «Bayona-Guecho» la composición de su equipo, que estará integrado por los siguientes corredores: Jos de Roo, Michel Stolker, Bas Mallepard, Jan Hugens, Alberto Geldermans, Jacques Simmons, Fernand Delort y Francois Le Her.

Como es sabido, esta prueba, que es la misma que la «Bayona-Bilbao del año pasado, salvo algunas ligeras variaciones en el recorrido por Vizcaya, se celebra el día 31 de agosto, siendo puntuable para el Campeonato Mundial de Marcas Comerciales y para el trofeo «Bicicleta de Oro». —Alfil.

ATLETISMO

Helsinki, 13.—Unas diez mil personas han asistido, en el Estadio de Lenin, de Moscú, a la cuarta jornada de los campeonatos rusos de atletismo, en la que se han registrado los siguientes resultados:

María Itkina ha igualado en 53" 4-10 el record europeo de los 400 metros, femeninos, que detentaba ella misma, y Valery Boulytchef ha cubierto los 800 mtros masculinos en 1' 47" 7-10, con lo que ha mejorado en 3-10 de segundo el record soviético.

Otros resultados han sido:

Jabalina, masculino:

1.—Yanis Louzis, 79,63 metros.

Longitud, femenino:

1.—Tatiana Tchelkanova, 6, 29 metros.

Peso, femenino:

1.—Tatiana Tchelkanova, 6,29 metros.

REGATAS

San Sebastián, 13.—Con las regatas celebradas el domingo en Fuenterrabía, en la que resultó vencedor Pasajes de San Juan, dio fin la IV Liguilla Guipuzcoana de trainerillas que, en sus diez jornadas, ha registrado la siguiente clasificación general:

1.—Pasajes de San Juan, en un tiempo de 2 horas, 24 minutos y 35 segundos.

2.—Jaizkibel, 2-25-50.

El próximo día 15, festividad de la Virgen, patrona de esta ciudad, se celebrará, a las doce y media del mediodía, en la Bahía de la Concha, el Campeonato de España de Trainerillas, con un recorrido de 3.000 metros, en tres ciabogas.

Se han inscrito para participar las tripulaciones de Iberia y Kaiku, de Sestao; y Fuenterrabía, Jaizkibel, Kiriko, San Juan, San Pedro y Orio, de Guipúzcoa.

El Camponato se disputará en dos tandas, cuya formación se hará previo sorteo que se verificará el mismo jueves por la mañana.—Alfil.

CONVOCATORIA EXTRAORDINARIA

CUERPO ADMINISTRATIVO ADUANAS

30 PLAZAS

(más vacantes). LA MEJOR OCASION PARA BACHILLERES Y PROFESORES MERCANTILES —AMBOS SEXOS— INGRESOS: 8.000 PESETAS MENSUALES APROXIMADAMENTE

CURSO COMIENZA PRIMERO SEPTIEMBRE

ACADEMIA "ANTIGUA I-AGUIRRE"

Sandoval, 8 Telf. 2246272 Madrid-10

DESDE 1837

DEDICADOS A CALIDAD

JOHN DEERE - LANZ

EMPACADORA DE ALTA PRESION T/W 214

LA MAQUINA IDEAL PARA CUALQUIER EXPLOTACION

- MAYOR NUMERO DE PACAS POR HORA
- PACAS MAS COMPACTAS
- ATADURAS DE CUERDA O ALAMBRE

JOHN DEERE LANZ

Por una agricultura mejor ...

RICARDO MEDEM-JOHN DEERE

SOCIEDAD ANONIMA

PALENCIA

Avda. de Manuel Rivera, 38

Atletismo

JESUS ALBA ganó el trofeo de la Peña Deportiva y Recreativa Palentina

Mariano Diez estableció un nuevo record provincial de peso

En las pruebas femeninas se batieron los records de 200 metros lisos y lanzamiento de peso

Con éxito de organización y participantes se celebró el I Trofeo de la Peña Deportiva Palentina.

Las pruebas, que dieron comienzo a las diez de la mañana, se desarrollaron a buen ritmo para evitar el fuerte sol que poco después se dejaba sentir en las pistas.

Numerosos participantes tanto femeninos como masculinos y algunos récords de ambas categorías.

Resultó vencedor absoluto del trofeo Jesús Alba Florez por su marca en la prueba de 3.000 metros lisos, que se corrió a buen ritmo, sin conseguir mejorar su mraca personal. Alba y Emiliano Haro, segundo clasificado, hicieron buena carrera.

El trofeo a la mejor marca de los atletas pertenecientes a la Sociedad correspondió a Antonio Merino Vítores, por su victoria en 300 metros, que supera en puntuación a los 11-9 de Julio Muñoz en 100 metros.

El pollo gigante donado por Granja Arroyo, se le adjudicó Rodrigo Rodrigo Fernández, de la categoría neófitos. Venció en las pruebas de 100 y 300 metros con muy buenos modos. Tiene clase y podría alcanzar marcas de relieve.

Merece destacar el record de lanzamiento de peso conseguido por Mariano Diez Marcos, actualmente cumpliendo el servicio militar. Mariano lanzó la bola de 7'257 a 11'33 metros, 22 centímetros, más del record anterior que también le correspondía a él.

En las pruebas femeninas también hubo emoción. Se lograron dos nuevos records en 200 metros y lanzamiento de peso.

Los trofeos donados para las mujeres se les adjudicaron María de los Angeles Cabezón y Alicia Gómez.

En 100 metros venció nuevamente Begoña Abad. En 200 Alicia Gómez; Esther Remacha en salto de altura; Ascensión Cabezón en jabalina; Alicia Gómez en salto de longitud y María de los Angeles Cabezón en lanzamiento de peso. El poco espacio nos obliga a este ligero comentario que mañana ampliaremos, dando cuenta de los representantes palentinos que se desplazarán a Barcelona para intervenir en el Campeonato de España.

Los resultados técnicos fueron los siguientes:

ATLETAS MASCULINOS

100 metros:

Julio Muñoz García, 11-9; José María Maté, 12; José Luis López, 12-2; Antonio Merino Vitores, 12-4; Rodrigo Rodrigo Fernández, 12-5; Crisógono García, 12-7; Angel Lirio González, 13; Gregorio Pajares Alonso, 13-6; Santiago Pelayo Díez, 13-7; Angel Pérez Gutiérrez, 14; Juan José Quintero Farrán, 15.

300 metros:

Antonio Vítores Merino, 38-2; José Luis López, 40-9; Rodrigo Rodrigo Fernández, 40-8; Gregorio Pajares Alonso, 44-2; Angel Lirio González, 45-2; Luis Angel Miguel Delgado, 47-6; Luis Alarcón Troche, 49-8

800 metros:

Carlos Felgueroso Lozano, 2-6-5; José María Zapatero, 2-9-6; Miguel Antolín, 2-21-9; Juan José Quintero Farrán, 2-2-7; Santiago Pelayo Díez, 2-31-2; Teófilo Alconero Retortillo, 2-32; Agustín Ochoa Tapia, 2-37-8.

3.000 metros:

Jesús Alba, 9-3-6; Emiliano Haro Cisneros, 9-9-5; Eulogio Casén, 10-0-3; Florentino Herrezuelo, 10-2-8; Felipe de los Bueis, 10-46-2; Luis Alarcón Troches, 11-18-8.

Longitud:

José María Maté, 6,55; Jesús González, 5,80; Luis Angel Caballero, 5,49; Rodrigo Rodrigo Fernández, 5,19; Angel Pérez Gutiérrez, 5,10; Miguel Antolín, 4,85; Luis Angel Miguel Delgado, 4,83; Ricardo Martín Bravo, 4,64; Teófilo Alconero Retortillo, 4,63; Santiago Pelayo Diez, 4,23; Gregorio Pajares Alonso, 3,91.

Peso:

Mariano Diez, 11,33; Francisco Díaz Ruiz, 10,58; Jesús Vega, 9,35; José Ortega Moreno, 8,70; Teófilo Alconero Retortillo, 8,25; Rodrigo Rodrigo Fernández, 8,14.

ATLETAS FEMENINAS

100 metros:

Begoña Abad Varas, 15-9; Narcisa Merino Pérez, 16-3; Montserrat Ibáñez Espeso, 16-8; María del Pilar Aisa Berrondo, 17-2; María Dolores Rivas, 19-5.

200 metros:

Alicia Gómez Fernández, 32-4; Begoña Abad Varas, 33-4; Dolores de los Mozos Rojo, 34; Narcisa Merino Pérez, 34-4; María Rosa Rebollo, 35-2.

Altura:

Esther Remacha Fernández, 1,10.

Jabalina:

Ascención Cabezón Ramos, 24,35; Faustina Cabezón Ramos, 16-91; Angeles Cabezón Ramos, 16,34.

Longitud:

Alicia Gómez Fernández 4'02; Esther Remacha Fernández, 3'73; Resurrección Díez Sedán, 3'63; María del Carmen Matilla, 3'57; Pilar Revilla Mazuelas, 3'52; Angeles Cabezón Ramos, 3'51; Narcisa Merino Pérez, 3'36; Pilar Aisa Berrondo, 3'36; Montserrat Ibáñez Espeso, 3'21; María Dolores Rivas, 3'21; Ana María Ibáñez Espeso, 3'11; María del Carmen Diez Marcos, 2'48.

Peso:

Angeles Cabezón Ramos, 7'20; Alicia Gómez Fernández, 6'53; Faustina Cabezón Ramos, 6'20; María del Carmen Matilla, 6'03; María del Carmen Diez Marcos, 5'03.

PROYECCION DE PELICULAS

Esta tarde, a las 20 horas, se proyectarán películas atléticas en los locales de la Federación Palentina de Atletismo, General Franco, 11 1.º, estando invitados todos los atletas que deseen asistir.

AJEDREZ

Triunfo de la Peña Deportiva y Recreativa Palentina sobre el Club Palentino

Con el fin de dar la máxima brillantez a la fiesta anual de la Peña Deportiva y Recreativa Palentina, se celebró en los locales de la misma un interesante encuentro de ajedrez entre el Club Palentino de Ajedrez, Campeón Provincial y el equipo de la Peña, subcampeón, disputándose una magnífica copa de plata, donada por don Daniel Gutiérrez. La copa fue ganada por el equipo de la Peña, que tuvo una magnífica actuación.

Arbitró el encuentro el señor De la Hoz y los equipos se presentaron como sigue:

Club Palentino: Sánchez Blanco (campeón social); Alonso, campeón provincial, Gómez y Contreras.

Peña Deportiva: Arias (campeón social); G. Pérez, Gil y Barbudo.

El encuentro se dividió en dos jornadas.

En la primera Arias-Sánchez Blanco; Pérez-Alonso; y Gil-Gómez hicieron tablas y Barbudo venció a Contreras, proporcionando una gran sorpresa con lo que la Peña se anotó 2'5 puntos, por 1'5 el C. Palentino.

En la segunda jornada, la Peña al no contar con Barbudo, se reforzó con Olmedo y consiguió aumentar su ventaja del día anterior, al vencer nuevamente, en esta ocasión por 3-1. Los vencedores fueron individualmente Alonso, (Club Palentino), y Arias, Gil y Olmedo (Peña). Por tanto sumando los resultados parciales de las dos jornadas, dió un resultado final de 5'5 puntos a favor de la Peña Deportiva por 2'5 puntos que se anotó el Club Palentino.

Alonso, Arias, Gil, Barbudo, Olmedo, Pérez, Sánchez Blanco y Gómez tuvieron una magnífica actuación, no así el gran jugador y veterano Contreras, que actuó más bajo que en el reciente torneo de Primavera en el que quedó clasificado en segunda posición. Sólo nos resta felicitar a estos dos magníficos conjuntos ajedrecísticos, por el montaje de este encuentro que servirá para estudiar la forma actual de los jugadores que intervendrán en el próximo campeonato nacional, en el que deseamos a quienes representen a nuestra ciudad, una magnífica actuación.

Señora

antes de comprar su lavadora consulte precios con el Distribuidor en exclusiva de

BRU - Pastor

Mayor, 98 Teléfono, 2887

Cortefiel, es exclusiva de CASA MARTIN. Abrigos, gabardinas, trincheras, trajes

Mayor, 64. — Teléfono 5398

PALENCIA

FUTBOLERIAS MORADAS

—Que ayer visitó las oficinas del «Palencia F. C.» el nuevo presidente señor Poza.

—Que con ello quedan desvirtuadas las afirmaciones de ciertos agoreros.

—Que la verdadera finalidad del señor Poza al aceptar la presidencia del Club, es hacer el gran Estadio polideportivo en La Balastera.

—Que, sin embargo, también está tratando de organizar, primeramente, la nueva Directiva y después el equipo de fútbol que ha de defender nuestros colores la presente temporada.

—Que por de pronto, ayer designó al nuevo Secretario General.

—Que se trata de un orondo y entusiasta palentino, que ha estado muy metido siempre n la organización futbolística.

—Que el pasado domingo estuvieron por el Norte de la provincia el nuevo entrenador señor Herreras y algunos directivos.

—Que la finalidad que llevaban era presenciar un partido de fútbol en el que jugaban varios chicos de Guardo, Velilla y Valladolid.

Que, al parecer, les gustaron tres o cuatro muchachos que son jóvenes y le «pegan» muy bien al balón.

—Que el próximo jueves, los mismos directivos y entrenador marcharás a Santander y a Torrelavega, donde también presenciarán otro partido.

—Que el mayor interés que llevan es ver a un defensa central que tiene 18 años y mide 1,80 de estatura.

Que igualmente verán a otros cuatro o cinco muchachos montañeses muy bravos y jóvenes.

Que también se entrevistarán con el presidente del Rayo Cantabria.

—Que es muy posible nos visite el equipo representativo de dicho Club en uno de los próximos domingos, tan pronto esté perfilado ya nuestro nuevo equipo.

FOLLEDO piensa ganar con la mano lesionada

"España se quedará con el título de los pesos medios"

"Laszlo Papp sólo me podrá ganar con un golpe de sorpresa... y eso es casi imposible"

Después de muchos meses de expectación, la Unión Europea de Boxeo ha fijado el combate entre el campeón español de los pesos medios, Luis Folledo, y el actual campeón europeo, el húngaro Laszlo Papp. En esta pelea está en juego el título europeo de los medios. El combate se celebrará en Madrid, antes del 30 de septiembre próximo.

Con este motivo hemos entrevistado al campeón español, antes de su viaje al Puerto de Santa María, donde peleará con el boxeador catalán Alayeto. Folledo contestó amablemente a nuestras preguntas, con la sencillez que siempre le ha caracterizado.

Luis Folledo ha sido muchas veces criticado por descuidar sus entrenamientos. Esta crítica es grave, dada la posición privilegiada del campeón y la proximidad de su combate. Cuando le preguntamos sobre ésto, lo niega rotundamente.

—Ahora estoy más preparado que nunca, y para llegar a esta situación no he descuidado mis entrenamientos ni un solo día. El boxeo es una profesión en la que es necesaria una preparación regular y cotidiana. Mis últimos triunfos han demostrado que las críticas son infundadas.

—¿Qué impresiones tiene sobre su próxima pelea?

—Tengo mucha confianza en el triunfo. Saldré al ring como en mis anteriores combates, sin fijarme contra quién peleo. Es lo mejor, así uno tiene mayor seguridad y mucha más tranquilidad.

—Y su rival, ¿qué le parece?

—Es un gran campeón. Pega fuerte y tiene mucho dominio técnico.

Sin embargo para Folledo, la diferencia de edad —el húngaro tiene 37 años, mientras que él ha cumplido los 25— no tiene mucha importancia. Piensa que con una buena preparación y con un entrenamiento regular, se puede compensar la diferencia.

—En su próximo combate, ¿usará una táctica diferente?

—No. Combatiré como siempre, a mi manera. Y creo que ganaré como gané a Marcel Pigout, a Flori y Nollet, a Infante, a Galiana...

—¿Por qué está tan seguro?

—Porque de la única manera que Papp puede ganarme, es por un golpe de sorpresa; por fuera de combate. Y esto es muy difícil, casi imposible. Se necesita un golpe extraordinariamente fuerte para echarme a la lona. A los puntos, estoy seguro que no me ganará; no me ganará un sólo asalto. Tengo la seguridad de que dare a España un nuevo título europeo: el de los pesos medios.

Sin embargo, Luis Folledo no está en las mejores condiciones para su pelea. Tiene una lesión en la mano derecha, que le resta muchas fuerzas...

—No tengo miedo a la lesión. Si no está curada para la fecha del combate, no creo que me importe mucho. Desde hace cuatro años he venido peleando en las mismas condiciones. Y siempre tengo la izquierda, que me responde a las mil maravillas. Creo que sólo ella es suficiente...

Además, el campeón español peleará en Madrid, ante su público, que lo animará en todo momento. Esto es un factor importante en favor de Folledo. El lo sabe y se muestra contento.

—Disputar el título de los medios en Madrid, es una ilusión que yo alimentaba desde hace mucho tiempo. La Unión Europea de Boxeo me ha dado ahora esa oportunidad tan esperada. Estoy seguro de que la aprovecharé al máximo. Esto significa ganar la pelea.

—Y ¿si la pierde?

—La ganaré.

Luis Folledo tiene absoluta confianza en su victoria, seguridad y firmeza que podrán darle la satisfacción del triunfo. Sin embargo, la pelea no será fácil. Su adversario, el húngaro Laszlo Papp, es un gran boxeador y está considerado como uno de los cuatro mejores del mundo en su peso. Esperemos, pues, hasta una fecha antes del 30 de septiembre, que será fijada por la Unión Europea, para ver el combate, en Madrid, entre nuestro compatriota y el campeón europeo.

Luis I. GONZALEZ

Doce japonesas en Madrid para jugar a balonvolea

Su equipo, el "Nichibo", es campeón del mundo

Alternan los entrenamientos con su trabajo en una fábrica textil

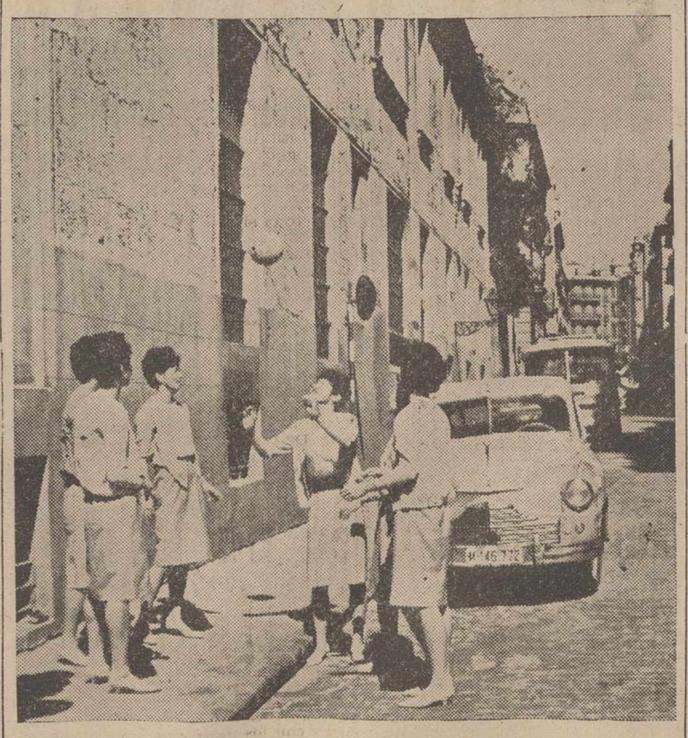

Doce japonesas en Madrid, para jugar a balonvolea.—(Foto Europa Press)

Hace más de medio siglo, aproximadamente unos sesenta años, un nuevo juego llegó hasta las remotas tierras del Imperio del Sol Naciente. Sencillo en apariencia, sólo se trataba de mantener un balón en el aire, lanzándolo por encima de una red. A ambos lados de ésta, se sitúan los dos equipos, intentando mutuamente que el contrario deje caer la pelota al suelo.

El balonvolea tuvo una extraordinaria aceptación entre los nipones. Se convirtió casi en un deporte nacional, considerado como inmejorable para mantenerse en buena forma, para poner en acción todos los músculos del cuerpo.

EL «NICHIBO» DE OSAKA

Kirofumi Daimatsu fundó en 1954 un equipo de balonvolea en la ciudad de Osaka, una de las mayores del Japón y a la que podríamos considerar como la Barcelona japonesa. Formado por doce miembros femeninos, de los que actualmente es el entrenador, le dió el nombre de «Nichibo», siglas de la Compañía Textil Dainijapón.

El «Nichibo» pertenece a dicha compañía, en la que trabajan las doce muchachas, que acaban de llegar a Madrid, invitadas por la Sección Femenina, para disputar un partido de balonvolea.

Procedentes de París, el lunes jugaron en la Universidad de Montpellier, contra el equipo de la misma, al que ganaron por 3-0.

Ellas son altas y esbeltas, jóvenes, su edad oscila entre los dieciocho y los treinta años, que tiene la capitana, Nasal Kasai. Juegan con una extraordinaria naturalidad, con la misma sencillez conque andan o ríen. Alternan los entrenamientos con su trabajo en la fábrica Dainijapón, donde ejercen como mecanógrafas o contables en las oficinas.

Visten de uniforme, con una falda blanca y gris de cuadritos y una blusa blanca, elaboradas en su misma empresa y unas chaquetas de punto en distintos colores, según su posición dentro del equipo. Incluso los zapatos son todos iguales.

CAMPEONAS DEL MUNDO

El «Nichibo» es campeón del mundo por los campeonatos de 1962, y permanece como campeón del Japón desde hace ocho años. Según el entrenador, su éxito se debe al intenso entrenamiento al que están sometidas todo el año, lo que les permite una gran facilidad de movimientos y un mínimo esfuerzo físico.

Han viajado por casi todo el mundo, Asia, Europa y América. Sólamente en América, han recorrido las ciudades de Nueva York, Chicago y Los Angeles. De Europa, Francia, Italia, Londres, Moscú, Polonia, Checoslovaquia, Rumania y ahora España.

Dentro del mismo equipo, cada una tiene su propio juego, para el que se entrena especialmente, según el criterio del entrenador.

Para ellas, el deporte es una especie de cajita mágica de donde surgen las ciudades de la tierra, en una alegre armonía que no podría permitirse si sólo contaran con su trabajo. El balonvolea les ha abierto las puertas del mundo, a costa únicamente de jugar los partidos con esa habilidad con que lo hacen.

—Jugando, no nos cansamos nunca, porque ya estamos acostumbradas. Sin embargo, lo más duro son los partidos en campo descubierto, al sol.

Dentor de su fábrica, tienen una cancha cubierta de balonvolea, donde realizan los entrenamientos después de terminar la jornada de trabajo. Y, de vez en cuando, estos felices viajes en los que, por ahora, siempre llevan las de ganar.

Lourdes SORIA
«EUROPA PRESS»

PISOS EN RENTA

Amplios, construcción esmeradísima, calefacción central, ascensor; su mejor referencia es verlos C. Juan de Castilla, 8. (Portería)

M.C.D.2022

EL "SOTILLO", CITA, META Y ACTUALIDAD DE PALENCIA

El verano palentino tiene su "Costa de la esperanza"

Más de 4.000 personas acuden los domingos a lo que puede llegar a ser magnífica y popular playa artificial

Un reportaje de ALAMO SALAZAR y PAYA, para DIARIO-DIA

Sin lugar a dudas el «Sotillo» es la actualidad palentina.

Hacia el pintoresco paraje —tan profundamente familiar para Palencia— marchan las gentes a llenarse de sol y disfrutar de agua, y en los claros mediodías de domingo son la pesquera, la «isla», la gracia ribereña de la totalidad del «Sotillo» un auténtico hormiguero humano, para poner sobre la palma de la realidad el inconfundible mensaje de que allí está el auténtico veraneo popular palentino.

Hace varios años que el «Sotillo» viene siendo el caballo de batalla en temas periodísticos y en comentarios populares. Este año el deseo de la calle arreció, y tras los ya tradicionales comentarios periodísticos de principio de estío en nuestras columnas en defensa del acondicionamiento del «Sotillo» para su conversión en lugar de recreo estival, llegaron hasta nuestra Redacción «cartas abiertas» de los lectores, propugnando la transformación y adaptación de dicho paraje palentino para aludida misión popular estival.

Así las cosas, la Comisión permanente, en una de sus recientes sesiones en el Ayuntamiento, tomó el acuerdo de estudiar la posibilidad de emplazar una playa artificial en el «Sotillo», y constituído está ya el correspondiente equipo municipal, que estudia y proyecta la creación de una playa artificial en el «Sotillo».

Por esta razón, mientras se multiplican por el mundo entero los apelativos de esta o aquella «costa» (Costa del Sol, Costa Brava, Costa Azul, Costa Esmeralda, etc.) como reclamo turístico, las gentes de Palencia (especialmente las que han de pasar en la ciudad del Carrión la mayor parte del verano) miran con simpatía hacia ese virgiliano paraje para ver en el «Sotillo» la auténtica «Costa de la Esperanza» del verano palentino. «Costa de la Esperanza», con los ojos y el optimismo clavados en el año 1964, mientras una realidad humana (para la que el agua actual se hace corta) anda ya saboreando el pórtico de esa realidad estival que será la más definitiva colaboración para que los veranos palentinos sean algo maravillosamente grato.

El «Sotillo», noticia; el «Sotillo», tema; el «Sotillo», «Costa de la Esperanza». El periodista tenía que estar allí.

...Y bajo el sol abrasador, con el cordial lenitivo de la fresca brisa, el periodista llevó la pluma y el block hasta la gracia palentina de nuestra «Costa de la Esperanza».

Arde el sol sobre el asfalto; se atenazan a la carretera las ruedas de la «moto»; los árboles de la vera del Carrión se columpian en el mediodía dominguero; vamos los periodistas (block y máquina fotográfica en ristre) camino del «Sotillo».

Una nube de polvo por Santa Ana.

...Y un estruendo humano, multicolor, abigarrado, sobre el áspero y desnudo suelo del «Sotillo». Vehículos a las sombras de los árboles; ropas en cada rincón del suelo; y cerca ya del agua, los cuerpos bronceados, tendidos cara al cielo intensamente azul, mientras un cordial griterío ensordecedor bautiza la cinta pétrea de la «pesquera», donde los bañistas dan la sensación de un enjambre humano.

El periodista piensa en seguida: «¡Aquí hace falta una playa con todas las de la ley!».

Ya había dicho el reportero gráfico, al meter su «moto» en el «Sotillo»: —«¡Lástima de zona verde en todo este paraje seco y pelado!».

Es la una en punto de mediodía.

El «Sotillo», más que nunca, nos parece la «Costa de la Esperanza».

EL «SOTILLO», ESCUELA DE NADADORES

José Luis González tiene quince años; estudia cuarto de Bachiller. Acaba de salir del agua; chorrea y brilla bajo el sol. Le aborda el periodista:

—Nadas muy bien, amigo. ¿Has aprendido aquí?

—Sí, señor.

—¿Vienes todos los días a bañarte?

—Sí; vivo ahí muy cerca.

—¿Cuándo crees tú que se junta aquí más gente?

—Hacia la una, a estas horas aproximadamente, especialmente los domingos y días festivos.

—¿Has oído lo de la playa artificial?

—Pues sí.

—¿Qué opinas sobre la cuestión?

—Que es «fenómeno».

Y José Luis González vuelve a zambullirse en el agua; nada como un pez.

LA PLAYA, SUEÑO DE LAS JOVENCITAS

Una risa clara y optimista a nuestras espaldas. Tres muchachas dispuestas a entendérselas con el agua, que hoy baja turbia, pero que no por ello arredra a las jovenes bañistas.

Las muchachas, sin apearse de su optimismo y de su risa, contestan afablemente: son Juli San José, oficinista; Lucía Cortés, a quien subyuga la pintura; Pili Calleja, estudiante de Bachiller.

—¿Frecuentáis este lugar?

—Todos los días, de una a dos de la tarde.

—¿Desde hace mucho tiempo?

—Casi desde que comenzó el actual verano.

—¿No tenéis miedo al agua?

—Somos buenas nadadoras.

—¿Cuál sería la primera innovación que haríais vosotras aquí, para transformar este lugar?

—Sustituir las casetas por vestuarios dignos y abundantes.

—¿Y de la playa artificial, qué...?

—Que es una de las mejores cosas con que se puede dotar a Palencia, sobre todo si se quieren hacer atractivos sus veranos.

—Muchas gracias, chiquitas; por mí ya tenéis permiso para echaros al agua.

HACEN FALTA «GUARDAS-BAÑISTAS»

Jesús Guantes, industrial, y Lucio Martín, agente de seguros, son dos jóvenes hombres; al parecer visitan el «Sotillo» los domingos y días festivos. De pie, a la vera del agua, contestan:

—Yo (habla Lucio Martín) vengo desde hace muchos años; me agrada que este año no exista la prohibición sobre el mismo horario para hombres y mujeres; veo lógico y normal el que vengan hombres y mujeres a la misma hora; de esta forma vienen nuestras esposas con nosotras, y nuestros hijos, y hay aquí un estupendo ambiente familiar.

—¿Qué consideráis más desagradable en el momento actual del «Sotillo»?

—La falta de casetas, pues las pocas que hay no reúnen condiciones; hace falta un saneamiento general de todo este paraje; se echan también en falta los «bañistas» a los que se tiene encomendado el cuidado constante de los que vienen a bañarse, para evitar cualquier desgraciado suceso, especialmente entre los que no saben nadar.

LAS MADRES Y LOS HIJOS

Doña Matilde Bello es madre de familia; acaba también de salir del agua, y accede a la entrevista.

Solía venir a bañarse por acá todos los años; ahora, que acaba de venir de pasar unos días en León, se ha encontrado con la grata sorpresa de ver el ambiente que en este verano ha alcanzado el «Sotillo».

—¿Le agrada de veras el ambiente?

—Mucho.

—¿Usted sabe que se estudia el emplazamiento de una playa artificial aquí?

—Me enteré nada más venir al «Sotillo»; la idea no puede ser mejor.

—¿Hay algo parecido en León ahora que viene usted de allí?

—Tan cerca de la ciudad como aquí no; hay que ir a 18 kilómetros.

—¿Qué es lo que más le desagrada del actual «Sotillo»?

—La falta de casetas.

Y mientras dejamos a doña Matilde Bello que busca a su hija, nos topamos con un arraplezo que sale del agua con una cámara de automóvil, sobre la que antes le hemos visto evolucionar en el río.

—¿Cómo te llamas?

—Juan Carlos González.

—¿Cuántos años tienes?

Ocho.

—¿Vienes a menudo por el «Sotillo»?

—Casi todos los días; con mi padre.

—¿Todavía no sabes nadar?

—Casi, casi. Me tengo en el agua. Para final del verano que viene ya sabré nadar.

—¿Te gustaría que aquí hubiese una playa, para nadar mejor?

—¡Anda!, ya lo creo.

Y Juan Carlos González, muy atento y con sonrisa de ocho años, nos da la mano para despedirnos.

PALENCIA, COMO OTRAS CAPITALES

Antonio Ramón Dueñas es estudiante de Telecomunicación.

Está contento en el «Sotillo». Se le ve.

—¿Qué es lo que te gusta más del «Sotillo»?

—El ambiente de ahora.

—¿Más que cuando las avellanas de San Marcos?

—Son cosas distintas, que se complementan.

—¿Qué «pegas» encuentras en la actualidad aquí?

—Salta a la vista: la falta de casetas; escasa higiene y mal acondicionamiento en general.

—¿Si hubiese que pedirte el voto para hacer aquí una playa artificial, ¿cómo reaccionarías?

—Con un «sí» por aclamación. Palencia puede estar a la altura de otras capitales que no cuentan con un lugar tan a propósito como éste.

—Estoy contigo, amigo.

El "Sotillo", en los domingos y días festivos, es un auténtico hormiguero humano. La foto de Payá, que recoge una abierta perspectiva del bello paraje palentino, da idea de la animación en las riberas del río Carrión. Los palentinos, envueltos en la amable claridad del gran sol de agosto, buscan las aguas del viejo río provincial, acompasando así el veraneo popular que en Palencia puede ser tan grato y la ciudad a la vera misma de las aguas. ¿Hay más comodidad?—(Foto PAYA)

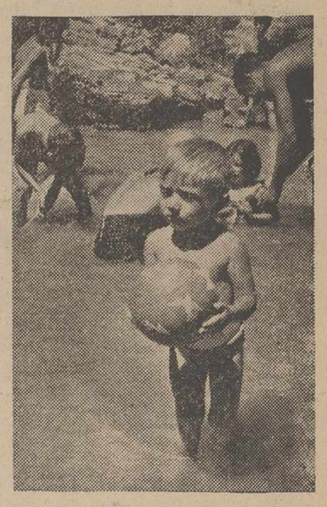

EL NIÑO, EL AGUA Y EL BALON

El "chiquito" está perplejo. El no sabe que delante tiene el objetivo fotográfico. El mira muy cerca, pero ajeno a que su figurilla de intrépido y diminuto bañista va a quedar clavada y recortada en la película.

El está contento, aunque en su rostro se refleja la seriedad infantil, que existe muchas veces.

Todo será cuestión, de un momento; al instante el chiquito habrá lanzado al agua su balón, y comenzará el "chapoteo"; porque el peque goza con el agua, metiendo ruido y levantando mucha espuma.

El "Sotillo" es una bendición estival para muchos niños palentinos que —por éstas o aquéllas razones— han de quedarse en Palencia sin salir fuera los veranos.

Por ello, el peque —que ahora está ajeno a muchas cosas, incluso a la propia fotografía— tal vez dentro de unos años diga con el periodista (y con más justificación, si es que existe la playa): "El Sotillo es una bendición de verano".—A. S.

(Foto Payá)

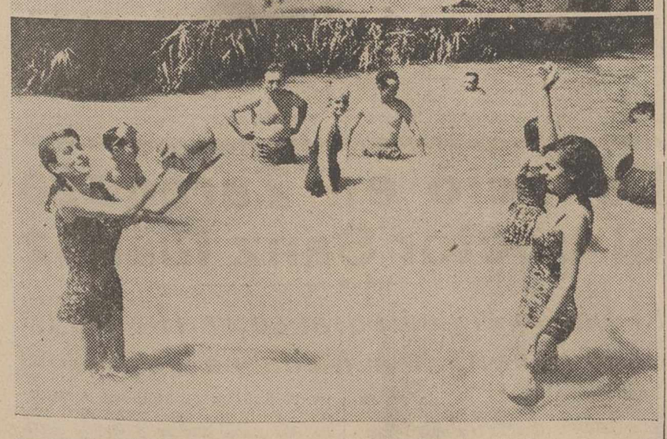

Dos vistas del "Sotillo", a la hora del baño. La animación es extraordinaria, y los palentinos —así como los forasteros que tienen en Palencia su sede estival— gozan de este regalo del Carrión. La alegría de la juventud, del sol, del agua y del estío, se refleja en estas fotografías de Payá, que recogen dos momentos del pleno mediodía en el "Sotillo".

El Carrión, río internacional

Alemanes y franceses, presentes en el "Sotillo dominguero"

Una teoría de vehículos buscan la sombra de los árboles del «Sotillo»

Y en los vehículos, como un brochazo cosmopolita, entre las matrículas palentinas, los indicativos de las matrículas de Alemania y Francia.

Vale la pena buscar el cambio de impresiones con algún extranjero.

La entrevista llegó sola. Dos jovencitas. Nos suponemos que son españolas, e incluso palentinas; se desenvuelven con la digna familiaridad de quien está en su propia casa. Por otra parte, el traje de baño borra no pocos linderos humanos, sociales e incluso internacionales, y es difícil la apreciación.

—Chiquitas, por favor, ¿unas palabras para la Prensa»

—«Son extranjeras», tercia un joven que les acompaña, y que les traduce nuestras pretensiones.

Y así, entre el gentil traductor palentino, el mal francés del periodista, y el discreto castellano de una de las francesitas, la conversación se mantiene.

—¿Sus nombres, por favor?

—Marie Laura y Danielle Dinaud.

—¿Les agrada el «Sotillo»?

—No está muy bien acondicionado, pero nos gusta; nos gusta muchísimo el ambiente; hay optimismo y hay orden, a la vez.

—¿Si esto se convirtiese en playa?...

—¡Fantastique, merveilless, magnifique!... (Ni los arraplezos que nos rodeaban, necesitaron del traductor).

—¿Su estancia en Palencia?

—Una temporada; venimos de París; somos de allí. Aquí tenemos una familia con la que nos une gran amistad

—¿Qué es lo que más les agrada de Palencia?

—La Catedral, los habitantes..., ¡y el río!

El periodista agradece; y después se pregunta para sus adentros:

«¿Quién dijo que el Carrión no era río internacional?».

«¡NO TENGAS MIEDO, CHAVAL...!»

—¡No tengas miedo, chaval! El susto pasará pronto.

Porque todo es cuestión de susto. Les sucede a las personas mayores; la inicial impresión al lanzarse al agua es de estremecimiento. Los mayores no lloran, porque saben ya reprimirse esta manifestación de ánimo, y porque las quejas ya no salen con tanta facilidad.

...Pero los pequeños, sí. Los pequeños no tienen otra exteriorización de sus sentimientos, que la risa y el llanto.

En esta ocasión ha tocado el turno a abrir la boca. Y el chiquito lo hace bien.

Pero tras ese llanto —que se pierde y confunde en el maremagnum de voces y ruidos del "Sotillo" en la hora "punta" del baño— hay una realidad de salud y bienestar para el chaval; la que da el agua y el sol, y la que —cuando el "Sotillo" esté acondicionado— se derramará beneficamente sobre grandes y sobre pequeños.—A. S.

(Foto Payá)

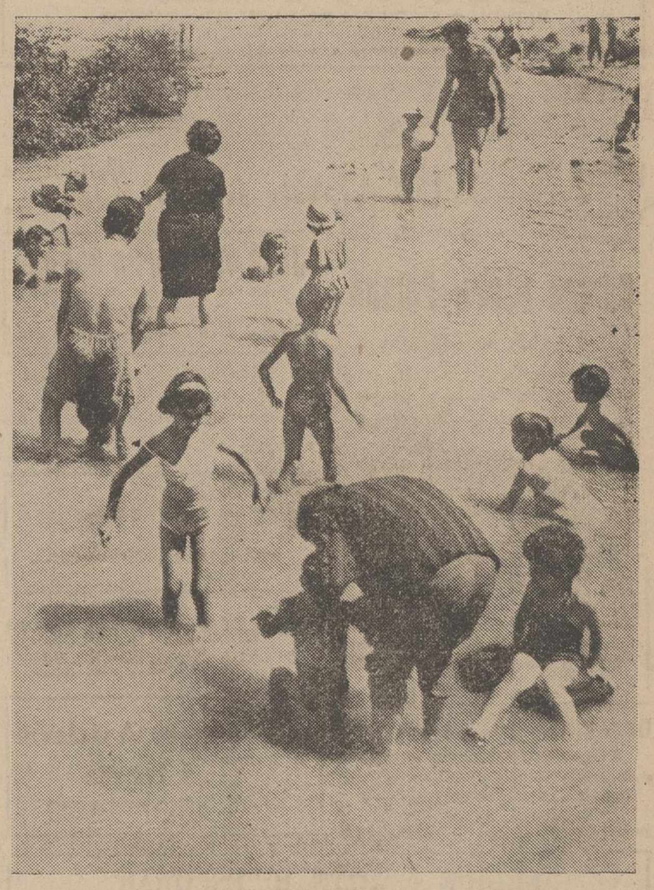

En el "Sotillo" abundan estas estampas, teniendo a las aguas del Carrión por bandeja. La gente menuda goza las delicias del río, mientras los padres están a su cuidado; en realidad no hace falta estrecha vigilancia, ya que el Carrión, por el "Sotillo", abunda en remansos de agua, donde el peligro es prácticamente nulo, como puede verse en la foto que comentamos.—(Foto Payá).

Más de 4.000 personas suelen darse cita en el "Sotillo" los días festivos

La animación en el «Sotillo» es francamente extraordinaria. Centenares de personas, de todas las edades y condición, se han dado cita en este mediodía dominguero, mientras el sol preside el espectáculo multicolor.

Un maestro nacional, joven y palentino, nos habla de la afluencia de público. Don Mariano Fernández Luengo entabla fácilmente la conversación periodística:

--¿Qué número de personas cree usted que se hallan congregadas ahora en el «Sotillo»?

--Creo que no bajan de las cuatro mil.

--¿Usted suele venir a menudo por aquí?

--Pues sí, desde hace varios días.

--¿Hubo alguna fecha con mayor afluencia de personas?

--Creo que el día de Santiago debió superar al número de hoy.

--¿Cuál considera usted más desagradable en el actual «Sotillo»?

--La abundancia de piedrecitas que se incrustran en la planta del pie. Creo que con la creación de la playa artificial esto desaparecerá; y la falta de autobús, pues no vivo cerca de aquí.

Y como estamos de acuerdo nos estrechamos la mano, en despedida, porque un par de jovencitas esperan para la charla. Son Pili y Marisa, nos parece que relacionadas con el 09 de la Telefónica.

--¿Hacen mucho tiempo que frecuentáis el «Sotillo»?

--Es el primer año que venimos.

--¿Tenéis novio?

--No.

--¿Consideráis propicio este ambiente estival del «Sotillo» para que le tengáis pronto?

--Sería aventurada la respuesta, pero el ambiente, en general, es magnífico.

--Tal vez por aquello de que el río se relaciona con la «pesca». ¿Este ambiente se mantiene también los días de diario?

--No; los días de diario abundan las mujeres, los niños, y las gentes de fuera que pasan temporadas en Palencia.

Y como también nos interesa la charla con los forasteros nos despedimos de Pili y Marisa que, aunque no tienen novio, merecen tenerlo, para entablar conversación con la señora de Peña, una madrileña que desde hace doce años suele pasarse --según nos dice-- una buena temporada estival en Palencia.

--¿Le gusta el «Sotillo»?

--Ya lo creo; hasta este año no he podido venir con los niños al río; ahora no encuentro ninguna «pega», puesto que hasta este año la cosa no se veía bien, por aquello de evitar se bañasen juntos hombres y mujeres.

--¿Qué es lo que menos le agrada del «Sotillo»?

--La falta de casetas para vestirse; creo que el Ayuntamiento no perdería nada (incluso sería negocio) si instalase unas casetas para vestirse, cobrando a peseta por persona.

Y con esta financiera apreciación de la señora de Peña pusimos fin a nuestra entrevista.

PARTE OFICIAL DE PAZ: "SIN NOVEDAD EN EL SOTILLO"

Ni desgracias, ni actos de gamberrismo han enturbiado el popular veraneo en el pintoresco paraje

El periodista ha cumplido su misión. El «Sotillo» está visto; pulsado su ambiente; captadas las impresiones de sus gentes.

El sol continúa «pegando» fuerte. Se impone la cerveza. Hay un «bar», aunque para usar esta calificación hayamos recurrido un poco a la imaginación. Aquí, al menos, puede tomarse cerveza.

La cerveza está a temperatura ambiente. Se conoce que las existencias de hielo han sido rebasadas por la afluencia de público.

No obstante, nos hacemos la idea de refrescar.

...Y pensamos: «¡Vaya establecimientos de refrescos, y similares, que podrían instalarse para el verano del «Sotillo»!...

Vamos a ir despidiéndonos. Pero la presencia de la guardia municipal motorizada nos lo impide..., no por la fuerza, sino por nuestra voluntad. Nos sería muy conveniente sus impresiones. Y charlamos con Emiliano González García, agente municipal motorizado:

--¿Qué tal se portan los palentinos en este solaz de verano?

--Estupendamente. Hasta ahora no se ha lamentado ninguna nota discordante, ni desagradable.

--El ambiente es propicio al gamberrismo.

--Sin embargo las chicas y mujeres son respetadas. Todo, hasta ahora, ha discurrido con normalidad. Nosotros solemos darnos unas vueltas por aquí todos los días, y todavía no hemos tenido que sancionar.

--¿Sustos con ocasión del agua o la ignorancia de la natación?

--Gracias a Dios, nada.

--Sus informes son un auténtico parte oficial de paz.

--Efectivamente: «Sin novedad en el Sotillo».

M.C.D.2022

NOTICIAS DE ULTIMA HORA

Consejo de guerra

Los autores de la colocación de bombas de plástico el día 29 de Julio, condenados a muerte

Madrid, 13. — En la mañana de hoy, día 13, se ha celebrado el Consejo de Guerra contra Francisco Granado Gata y Joaquín Delgado Martínez, autores de la colocación de bombas de plástico el día 29 de julio en la Dirección General de Seguridad —en la que causaron heridas gravísimas a la joven de 17 años. María del Carmen Anguita Abril y lesiones graves, menos graves y leves, a treinta y una personas más— y en la Delegación Nacional de Sindicatos en la madrugada del 30, causando daños materiales.

Igualmente son autores de tenencia y manipulación de grandes cantidades de explosivos, armas automáticas, pólvora y aparatos transmisores y receptores de radio para provocar explosiones a distancia, todo lo cual pretendían utilizar en atentados contra altas autoridades de la nación.

También Joaquín Delgado es autor de la colocación de una bomba incendiaria en el avión de «Iberia, Líneas Aéreas de España», el 6 de junio en el aeropuerto de Frankfurt-Main, la cual ocasionó un rápido incendio en la bodega de equipajes del aparato «Caravelle» que cubría el servicio a Barcelona, momentos antes de iniciar el vuelo.

El tribunal ha condenado a ambos terroristas a la pena de muerte. Además ha impuesto otras penas que oscilan entre seis meses de arresto mayor y doce años y un día de reclusión menor a cuatro cómplices y auxiliadores de aquéllos.

La sentencia está pendiente de aprobación por la autoridad judicial. —Cifra.

GUIA MEDICA

E. ROBLES — de once a una y media. Telf., 1412. José Antonio, 47, 1.º (Salón
ENFERMEDADES DE LA PIEL
Cáncer. Tumores. Ulceras. SIFILIS VENEREAS
ENFERMEDADES DE LAS VIAS URINARIAS Y GENITALES
Electroterapia. (Diatermia, onda corta, Electrocoagulación, Rayos V Corrientes, etc.). Nieve carbónica. Análisis.

J. DURANTEZ CAMINERO
MEDICO OCULISTA
Reanuda la consulta

DR. ERADIO ALONSO DEL CAMPO
APARATO DIGESTIVO — RAYOS X — MEDICINA Y CIRUGIA
Médico A. por oposición de la Escuela Médico-Quirúrgica de Patología Digestiva del Hospital de la Santa Cruz y San Pablo, de Barcelona
D. Sancho, 10 — Teléfono 3790-177 — Consulta de 11 a 2

D. DACIO CRESPO H. DE MEDINA
JEFE DE LOS SERVICIOS DE CIRUGIA DEL HOSPITAL PROVINCIAL
Consulta de 12 a 2 y de 4 a 6
Teniente Velasco, 1 (detrás de la iglesia de San Lázaro).—Telf., 1418
Operaciones y urgencias:
SANATORIO DE LA CRUZ ROJA Teniente Velasco, núm. 8. Telf., 3404

CESAR ROJO DEL NOZAL
MEDICO-PUERICULTOR DEL ESTADO
por oposición
Profesor A. de Pediatría en las Cátedras de Valladolid y Madrid
ESPECIALISTA EN NIÑOS
Consulta: Mayor, 56.—Tlf. 3420 — Domicilio: José Antonio, 18, 3.º—Tlf. 3288
Mañana: 10'30 a 1
Tarde: Horas convenidas — Palencia

DOCTOR CALLEJA
MEDICINA Y CIRUGIA DE LA MUJER.—PARTOS
Ignacio Martínez de Azcoitia, 9, 2.º
Consulta de 12 a 2.—Teléfono 3400

PROF. DR. CESAR FERNANDEZ-RUIZ
CIRUGIA DE LA MUJER. — PARTOS
Profesor de Ginecología de la Facultad de Medicina
Jefe de la Maternidad — Maternólogo del Estado
CONSULTA DIARIA: de 1 a 3
Mayor Principal, 33. Teléfono, 1533 — Palencia
Operaciones y urgencias: Sanatorio de la Cruz Roja
Teniente Velasco, 8 — Teléfono, 3404

Carlos Illera Palsán
Suspende su consulta

José M.ª Martín-Barbán
Medicina y Cirugía del aparato digestivo
Consulta, de diez a una
Becerro de Bengoa, 24. — Telf., 3041

S. PAJARES GARCIA
Médico Jefe de los Servicios Provinciales de Puericultura, por oposición
Consulta de Puericultura y Enfermedades de los niños
RAYOS X
Calvo Sotelo, (Jardinillos), 8, 1.º
Horas: de 12 a 2 — Teléfono, 168

CARLOS RUIZ NAVARRO
ODONTOLOGO
Suspende su consulta hasta el día 16 de agosto

RAFAEL M. ALMEIDA
REANUDA LA CONSULTA

Dr. Joaquín D. Cascón
MEDICINA Y CIRUGIA DE LOS APARATOS URINARIOS Y DEL GENITAL MASCULINO
Consulta de 11 a 1. República Argentina, núm. 4 Tel. 2508

Santiago Moro
SUSPENDE SU CONSULTA HASTA EL DIA 10 DE SEPTIEMBRE

OPTACIANO DURANTEZ MAYO
PUERICULTOR TITULADO
Ex-Profesor A. de la F. M. de Barcelona
Especialista en niños. Rayos X
Consulta de 12 a 2
Becerro Bengoa, 28 — Tfno. 1326

Melchor Andrés G. Cuena
SUSPENDE LA CONSULTA

FELIPE MARTIN R. ESCOBAR
SUSPENDE LA CONSULTA HASTA EL DIA 20 DE AGOSTO

CONSULTA DE RADIOLOGIA Y FISIOTERAPIA MEDICA
Dr. Santos Capilla
PROFESOR DE LA FACULTAD DE MEDICINA
Rayos X. — Tomografía. — Onda Corta. — Inductotermia. — Ultrasonda.
Radiaciones Infrarrojas y Ultravioletas. — Corrientes galvánica y farádica.
Electrodiagnóstico
Avda. Modesto Lafuente, número 11 — De 12 a 4

DOCTOR JOSE S. VINUESA
CIRUJANO - UROLOGO
Ex-profesor A. de la Facultad de Medicina de Valladolid
RIÑON-PROSTATA-VIAS GENITO-URINARIAS
Consulta de 11 a 1
Mayor, 91, 1.º — Teléfono, 3262

Alfredo Prieto Vidal
SUSPENDE LA CONSULTA DURANTE EL MES DE AGOSTO

Después del atraco del tren-correo LONDRES-GLASGOW

Ha sido descubierto el cuartel general de la organización

Londres, 13. — El cuartel general de los bandidos que atacaron el tren-correo Londres-Glasgow, ha sido descubierto por la policía, ha anunciado esta tarde Georges Hatherill, segundo jefe de Scotland Yard.

«Hemos rodeado esta madriguera —ha continuado diciendo— y no dejaremos que nadie se acerque a la misma. Será registrada palmo a palmo».

El segundo jefe de Scotland Yard ha precisado que se trata de una casa de campo aislada en Oakley, cerca de Brill, en el condado de Buckingham, unos cincuenta kilómetros al noroeste de Londres, que se encuentra alejada de cualquier carretera importante. La referida casa de campo, que lleva el nombre de Leathersdale Farm, es una construcción de ladrillo rojo, cuyas ventanas se encuentran todas cerradas. Los gansters, que asaltaron el tren, han permanecido en ella durante algún tiempo, según afirma Scotland Yard. En el patio de la casa han sido encontrados un camión y dos «Land Rovers».

Georges Hatherill ha señalado también que los bandidos han abandonado su guarida hace unos tres días. La policía ha encontrado algunos sacos postales, pero no ha podido recuperar ninguno de los billetes. Los ocupantes de la casa parecen haberla abandonado a toda prisa.

«No hemos terminado de registrar la casa y sus inmediaciones. Por lo menos ésto exigirá tres días de trabajo», ha terminado diciendo el segundo jefe de Scotland Yard».—Efe.

NO ERA EL CAMION UTILIZADO POR LOS ATRACADORES

Londres, 13. — El camión abandonado y que fué descubierto por la policía hace unos días en el condado de Nottingham, no es el que utilizaron los autores del asalto al tren correo, según afirma la propia policía.

Una franja de papel, similar a la que se utiliza para atar los fajos de billetes, fué encontrada en el interior del vehículo, pero se cree que pudiera muy bien tratarse de una treta de los autores del atraco para despistar a los investigadores.—Efe.

42 MILLONES DE RECOMPENSA

Niza, 13. — Las Compañías inglesas de Seguros del tren correo asaltado, publicarán desde mañana en todos los diarios de Niza, anuncios prometiendo a los habitantes de la Costa Azul una recompensa de unos 42 millones de pesetas «a cambio de informes que conduzcan a la detención de los autores del sensacional robo».

Ls investigadores esperan de esta forma provocar indiscreciones, ya que, según se afirma, el jefe de la banda no será un desconocido en la Costa Azul, aparte de que numerosos «informadores» se encuentran actualmente de vacaciones en la zona y los anuncios pueden constituir una «llamada» para que se reintegren a sus «funciones» habituales.—Efe.

Conferencia de Prensa del ministro de Comercio en Bilbao

Se tomará medidas para restringir las importaciones

De momento no interesa a España la firma de un tratado comercial con el Mercado Común

Bilbao, 13.—El ministro de Comercio, don Alberto Ullastres, celebró una reunión de Prensa con los periodistas bilbaínos.

Refiriéndose primeramente a las reducciones arancelarias aprobadas como consecuencia del ingreso de España en el G. A. T. T., dijo el ministro:

"Los productos comprendidos en este capítulo no sufren modificación alguna. De todas formas, como es lógica la preocupación existente en los industriales y comerciantes en relación con las nuevas tarifas, hemos tomado las medidas oportunas para que se publiquen inmediatamente en el "Boletín Oficial del Estado", probablemente mañana miércoles.

Más adelante, dentro del mismo tema, dijo el señor Ullastres:

No tengo ni idea de que entre los industriales de la provincia de Vizcaya pueda existir preocupación ante las difíciles perspectivas que piensen o teman pueda presentárseles, si bien me parece que la situación no es como ustedes la presentan. Tal vez pueda suceder que en esta zona se viva en estrecho contacto con los industriales siderúrgicos y sus actuales problemas, sin olvidar que los empresarios españoles siempre están preocupados. Crean ustedes que las cosas, en general, no van mal ni mucho menos.

Seguidamente se le preguntó al ministro: "¿Afectarán las represalias que los Estados Unidos han decidido tomar contra el Mercado Común, en la llamada "guerra de los pollos", a las exportaciones españolas?".

El señor Ullastres respondió: "Todavía no han sido establecidas esas represalias, pero por lo que se ha estudiado en mi departamento no creo que por ahora nos afecten. Incluso en algunos casos hasta nos beneficiarán. En general, esas represalias afectarán a las exportaciones del Mercado Común, que suelen ser completamente diferentes de las que realiza España.

Refiriéndose seguidamente a las medidas que se van a tomar para restringir la importación, el ministro de Comercio dijo que el incremento de las importaciones es algo muy complejo, que obedece a diversas causas, siendo la fundamental el aumento del consumo interior. Si agrupamos a los productos importados en los cuatro grupos habituales, nos encontraremos con que en lo referente a las primeras materias habremos de mantener las importaciones, ya que son fundamentales para el funcionamiento de nuestra industria. En cuanto a los bienes de equipo, son asimismo necesarios para montar nuevas industrias y modernizar las existentes. Los alimentos, habrán de importarse si así lo requiere el abastecimiento nacional. Quedan, por lo tanto, los productos manufacturados, cuyas importaciones, por lo general no liberadas, continuarán sin gran incremento. Conviene tener presente al respecto que cada artículo plantea su caso especial, por lo que resulta sumamente difícil hacer generalizaciones.

A la pregunta ¿En qué situación se encuentra nuestra petición de asociación al Mercado Común?", el señor Ullastres respondió:

"No se ha empezado todavía a negociar. Como ustedes saben, la nueva situación creada últimamente ha hecho que el Mercado Común no quiera negociar con nadie. Sólo Turquía, con problemas especiales, ha continuado su negociación. De momento, no pensemos que pueda interesar a España la firma de un tratado comercial con el Mercado Común. Nuestros problemas con el Mercado Común no se resolverían con un tratado comercial. Haría falta algo más.

Sobre el punto de si se prepara una nueva lista de liberalización, dijo que en el Ministerio de Comercio se trabaja de forma permanente en el estudio de los problemas de la liberalización. Cada vez quedan menos productos por liberar, lo que hace más difícil la preparación de nuevas listas. Sin embargo, los estudios no son interrumpidos.

Finalmente le fué expuesta la siguiente consideración:

¿Realizará España inversiones en países que han recibido recientemente la independencia, como los que representan actualmetne los tres ministros afro-asiáticos que se encuentran en Bilbao?

Es posible —contestó el señor Ullastres— que se produzcan en algunos casos, aunque lo veo muy difícil, teniendo en cuenta nuestra escasez de capital. Podría tener lugar si nos lo pidieran en algún caso concreto, o como medio de fomentar nuestras exportaciones. En todo caso, parece serían muy limitadas y habrían de ofrecer una rentabilidad grande e inmediata para que fueran autorizadas.

Estas visitas, como la que ahora realizan en Bilbao, son siempre provechosas, ya que de las conversaciones que con ellos sostenemos surgen siempre nuevas posibilidades. Sin embargo, éstas no son muy grandes; sus balanzas de pago atraviesan dificultades considerables y los productos que exportan son idénticos. A largo plazo, nuestro comercio mutuo irá creciendo, aunque no con excesiva rapidez.

LOS TOROS

Dos avisos para Mondeño en San Sebastián

"El Cordobés" cortó una oreja en Gijón

San Sebastián, 13.—Segunda corrida de la Semana Grande. Casi lleno. Asisten el vicepresidente del Gobierno y el ministro de la Gobernación.

Toros de Fermín Bohórquez, bien presentados, pero blandos de remos, por lo que deslucieron la actuación de los matadores. El sexto fué retirado por cojo y sustituído por un sobrero de Barcial.

Mondeño, en su primero, es ovacionado con el capote. Cambia el tercio con un picotazo. Con la muleta, faena por derechazos y de pecho al son de la música. Intenta el natural y es cogido aparatosamente, pero sin consecuencias. Nuevos derechazos y manoletinas para tres pinchazos sin soltar, otro pinchazo y una entera. Intenta cuatro veces el descabello, pero el toro no humilla. Suena un aviso, otra vez intenta el descabello y suena otro aviso cuando dobla el toro.

En su segundo, Mondeño reanza una faena a base de varias tandas de derechazos, naturales y de pecho. Dos pinchazos y media estocada. Aplausos.

Paco Camino, en su primero, es ovacionado al torear a la verónica. Con la muleta realiza una faena inteligente para evitar que se caiga el toro, que además cabecea. Dos tandas de derechazos con el de pecho para una estocada entera. Aplausos.

En su segundo, que es manso y huído, realiza una faena de aliño para media estocada. Pitos.

El Viti, en su primero, es aplaudido con la capa. Con la muleta trastea por bajo. Intenta torear con la derecha y luego con la izquierda, pero el toro no pasa. Estocada y descabello a la primera. Aplausos.

En el sexto, el de Barcial, faena con derechazos, redondos y de pecho para estocada y descabello a la segunda. Ovación, una oreja y vuelta al ruedo.—Cifra.

«EL CORDOBES» CORTO UNA OREJA

Gijón, 13. — Segunda de feria, con seis toros de Núñez Hermanos, mansurrones y ásperos.

Capetillo de Méjico, tres pinchazos y una estocada a su primero. (Ovación y salida a los medios). En su segundo cuatro pinchazos, estocada y descabello. (Palmas y pitos).

Pedrés, aguantando mucho, derechazos y altos, para una entera y dos descabellos. (Ovación, petición de oreja y vuelta). En el último suyo, pinchazo y una entera. (Ovación). Abandona la plaza por tener que ausentarse.

«El Cordobés», faena con redondos, de pecho, para pinchazo, media y descabello. (Ovación, ligera petición de oreja y salida a los medios). Al último muletazos por bajo, redondos y naturales, para pinchazo, estocada y descabello. (Ovación, una oreja, vuelta y salida a los medios).—Cifra.

NO-DO DE SUCESOS

Se estrella un avión contra una casa en Lyon (Francia) y hay diecisiete víctimas

Mueren por asfixia en el fondo de un pozo de Puebla de D. Fadrique tres hombres

Un obrero español es asesinado en Marsella por no querer ir a la huelga

SE ESTRELLA CONTRA UNA CASA UN AVION FRANCES EN LYON

Lyon, Dep. del Ródano, Francia, 13. — Testigos presenciales del accidente sufrido por un avión civil francés, que se ha estrellado contra una casa, han manifestado que el aparato se precipitó contra el suelo, «como una bala» y que estalló, envuelto en llamas y humo.

El aparato, un «Viscount», de fabricación británica, perteneciente a la flota interna de la empresa «Air-Inter», iba en vuelo regular de Lila a Niza, con una escala que tenía fijada en el aeropuerto de Lyon. El aeroplano cayó en un punto situado entre Tranoyes y Saint-André de Corcy, a unos diez kilómetros de Lyon.

Funcionarios de la compañía «Air-Inter», fletadora de la aeronave, han manifestado que la totalidad del pasaje y tripulantes a bordo eran de nacionalidad francesa. Nueve de los trece muertos eran pasajeros —uno de ellos, un niño—; otros tres perecidos eran tripulantes, y el restante era un joven campesino, que tuvo la desgracia de hallarse en el lugar en que cayó el aeroplano. Todos los supervivientes de la catástrofe —una pasajera, dos muchachas y la azafata— sufren lesiones de pronóstico reservado y tres personas que se encontraban en la casa donde se precipitó el aeroplano han sido hospitalizadas en estado grave.—Efe.

TRECE MUERTOS

Lyon, Ródano, Francia, 13. — Un portavoz de la empresa de navegación aérea francesa «Air-Inter», que se encarga del tráfico interno del país, ha declarado que en definitiva las víctimas habidas en el accidente aéreo de un avión «Viscount», de esta compañía, que se ha estrellado contra una casa, han sido trece muertos y siete heridos. — Efe.

UNA NIÑA DE TRES AÑOS, UNICA SUPERVIVIENTE

Lyon, Dep. del Ródano, Francia, 13. — Una niña de tres años de edad es la única superviviente del accidente sufrido por un avión civil de línea francés, que se estrelló en las cercanías de Lyon con 16 personas a bordo al parecer, a consecuencia de una tormenta, de gran aparato eléctrico, que cogió a la aeronave de lleno.

No obstante, el estado de esta pobre criatura, llamada Else Simón, ha sido diagnosticado de gravísimo».

En el siniestro del aeroplano, un «Viscount» de fabricación inglesa, fletado por las líneas interiores francesas «Air-Inter», resultaron lesionadas tres personas, incluído un joven campesino, que fue atrapado por el avión en su caída; pero estas personas, que sufrían tremendas heridas y que no volvieron a recuperar el sentido, han expirado en el hospital.

El aparato siniestrado —conforme a las declaraciones de testigos presenciales de la catástrofe, pasó «como una bala» entre los tejados y fue a precipitarse sobre una casa de labor agraria, estallando al chocar contra el edificio, en terrible explosión que lanzó piezas de metal de su propia estructura y tejas y ladrillos de la casa en un amplio radio, sobre los campos y los viñedos que rodeaban la estancia. — Efe.

TRES HOMBRES PIERDEN SU VIDA EN EL FONDO DE UN POZO

Granada, 13. — Tres hombres han perdido la vida en el fondo de un pozo, víctimas de emanaciones tóxicas. El hecho se registró en el pueblo de Puebla de Don Fadrique, a 180 kilómetros de la capital, en los límites de la provincia. A dicha localidad se trasladaron el gobernador civil de la provincia don Eduardo Cañizares Navarro; el alcalde de Granada don Manuel Sola Rodríguez Bolívar y el jefe de la Policía Urbana, señor Navarro Saldaña, en las primeras horas de la madrugada, tan pronto tuvieron noticia de las características del triste suceso.

A dos kilómetros de la localidad citada existe un pozo de 22 metros de profundidad, en cuyo interior, unos diez metros de la embocadura hay instalado un motor alimentado por gasolina, que se emplea para elevar el agua a la superficie con la que se riega la finca. Hacia las dos de la tarde del domingo pasado, el dueño de la heredad, Feliciano Martínez Valcárcel, de 63 años de edad, penetró en el pozo a fin de poner en marcha el motor. Al ver que tras largo rato no subía, su chófer, Antonio Flores García, de 19 años, bajó con objeto de prestarle auxilio, pues suponía que algo le había sucedido. No salió tampoco y entonces, sospechando que necesitaban auxilio urgente, descendió al interior para prestárselo el obrero de la finca Francisco Sola Gómez, de 35 años, que corrió la misma suerte de los anteriores.

Avisadas las autoridades locales, actuó el juez de Instrucción de Huescar, partido judicial al que pertenece Puebla de Don Fadrique, con el médico y el practicante; éste, aún a sabiendas del riesgo que corría, se ofreció a bajar al pozo, adoptando las debidas precauciones. Cuando había descendido algunos metros, fue izado rápidamente al no contestar a las llamadas que le hacían desde el exterior. Presentaba intoxicación por emanaciones de óxido de carbono y le fueron prestados los auxilios correspondientes. Recobró el conocimiento después de varias horas de atenciones facultativas.

El gobernador civil dispuso el envío de bomberos desde la capital con el material adecuado y a las dos de la madrugada llegaron a Puebla de Don Fadrique. Uno de los bomberos, apellidado Spinola, con gran exposición de su vida, bajó al fondo del pozo y halló los cadáveres de los tres hombres, que fueron extraídos a la superficie al amanecer.

El suceso ha causado general consternación en Puebla de Don Fadrique. — Cifra.

OBRERO ESPAÑOL ASESINADO EN MARSELLA

Tudela, 13. — En circunstancias confusas ha sido asesinado en Marsella (Francia), el obrero español David Galindo, de 34 años, casado y natural de Arguda (Navarra).

Existen varias versiones del suceso que, todavía, no ha sido aclarado, pero la que ha tomado más visos le verosimilitud es la de que en una de las promociones de incitación a la huelga, inspirada por agitadores argelinos, el citado obrero español que trabajaba en el ramo de la construcción, se negó a secundarla, alegando que estaba a punto de terminar su contrato de trabajo y lo único que deseaba era volver a España, sin querer saber nada de conflictos laborales. Al día siguiente, un elemento argelino, al parecer perteneciente a la OAS, se presentó en la casa de David Galindo, y le disparó varios tiros de pistola que le causaron la muerte. El criminal huyó.—Cifra.

T.V.E.

PROGRAMAS PARA EL DIA 14

Programa de sobremesa: 2, Carta de ajuste («Concierto núm. 2 para piano y orquesta», de Listz); 2'15, Presentación; 2'17, Sólo para hombres; 2'30, Panorama; 2'54, Plaza de España; 3, Telediario; 3'25, Cotizaciones de Bolsa; 3'30, La tortuga perezosa; 4, Final del programa.

Programa de noche: 7'45, Carta de ajuste («Valses favoritos», por la orquesta Mantovani); 8, Presentación; 8'02, Teatro de la familia presenta: «Floreció el viejo tronco», de Joaquín Peláez; 8'30, «Bonanza» (telefilm seriado de largo metraje); 9'25, El tiempo, por M. Medina; 9'30, Telediario; 9'45, Enviado especial; 10'15, Tarjeta de visita (concurso desde los Estudios de Miramar, presentado por Federico Gallo); 10'45, Esta noche, «Doña Francisquita» (segunda parte); 11'30, Telediario; 11'45, Hoy dirige: Mariano Ozores; 12, Versos a medianoche, Momento musical y Meditación.

Falleció en Zaragoza el doctor Sanz Ibáñez

El finado era catedrático de Histología de la Facultad de Medicina de Madrid

Zaragoza, 13. — La noticia del fallecimiento del doctor don Julián Sanz Ibáñez, que se extendió rápidamente en todos los sectores de la capital, ha causado gran sentimiento. La capilla ardiente ha sido instalada en el domicilio del hermano del finado, don Francisco Sanz Ibáñez, prestigioso abogado del Colegio zaragozano.

En las primeras horas de la mañana llegaron a esta capital la esposa del finado, doña Concepción Esponera Andrés, con sus hijos don Francisco, don Julián, don Justo y don José Luis, todos ellos residentes en Madrid.

Se están recibiendo numerosísimos telegramas de pésame. Entre ellos destaca el del subsecretario del Ministerio de Educación Nacional.

Mañana a las doce, se celebrarán solemnes funerales en la Parroquia de San Felipe y a continuación los restos del doctor Sanz Ibáñez serán trasladados al cementerio de Torrero, donde recibirán cristiana sepultura en el panteón familiar.

Nota de la Redacción. — El doctor don Julián Sanz Ibáñez nació en Zaragoza en el año de 1904, cursó los estudios de Medicina en la Facultad zaragozana, como alumno interno, por oposición, de histología y anatomía patológica, con el doctor don Pedro Camón Viom. Logró premio extraordinario de la licenciatura y fué pensionado por la Facultad de Medicina de Zaragoza, para estudiar en Berlín. A su regreso a España, montó el primer departamento sobre cultivo de tejidos en el entonces Instituto Alfonso XIII, de Sanidad. Por la misma época trabajó en el Instituto Cajal y en 1932 fué pensionado por el Estado para estudiar neurología y anatomía patológica en Viena, con el profesor O. Morburg. A su regreso de Viena fué propuesto por don Santiago Ramón y Cajal, para trabajar como profesor en el Instituto del mismo nombre y en esta misma época fué nombrado profesor de histología de la Facultad de Medicina de Madrid. En 1934 se hizo cargo de la jefatura del Sección de histología y cultivos de virus del Departamento de Virus de la Fundación Rockefeller, en el Instituto Nacional de Sanidad.

Ha publicado numerosos trabajos en la revista del Instituto Cajal y en revistas francesas, alemanas y norteamericanas.

La Real Academia de Medicina le concedió el Premio Martínez Molina por su notable trabajo «Estructura y funciones del hipotálamo». En 1939 fué nombrado secretario del Instituto Cajal y un año después ganó por oposición la cátedra de histología y anatomía patológica de la Universidad de Valladolid. Poco después, también por oposición, ingresó en el Cuerpo de Sanidad Nacional. En 1941 fué a Alemania y a Polonia, para estudiar el problema de la vacunación contra el tifus exentemático en la epidemia de Madrid. En el año de 1943 le fué concedido el premio de ciencias «Francisco Franco», por su trabajo sobre el virus de la parálisis infantil. Fué elegido en 1959 académico numerario de la Real de Medicina de Madrid, en cuyo centro fué recibido solemnemente el 14 de enero de 1960, con motivo de la apertura del curso académico 1960-61. Su discurso de ingreso en la Academia versó sobre «los procesos inmunológicos en el cáncer». Era, además, académico de la de Ciencias Exactas y de la Internacional de Potología norteamericana.—Cifra.

M.C.D.2022

Oviedo, sede de la XXII sesión de las Semanas Sociales

Se celebrará durante los días 9 al 15 de Septiembre

Organizada por la Junta Nacional de Semanas Sociales, dependiente de la Jerarquía Española, se celebrará en la ciudad de Oviedo, del 9 al 15 de septiembre próximo venidero, la XXII Semana Social, con el tema general de «La educación social y cívica en una sociedad de masas», a la luz de los principios católicos y de cara a la realidad española.

En la sesión inaugural participarán el presidente de la Junta Nacional, el Obispo Auxiliar de Valencia, el Arzobispo Coadjutor de Oviedo y el Nuncio de Su Santidad, Monseñor Riberi.

Entre los catedráticos que participarán en esta semana social, con lecciones y conferencias, figuran don Carlos Ruiz, don Ramón Prieto, don Víctor García Hoz, don Antonio Fontán, don Torcuato Fernández-Miranda, don José Ortiz, don Salvador Caballero, don Jesús Iribarren y señorita María de los Angeles Galino. Intervendrán asimismo don Carlos Santamaría, don Alfredo López, don Jacinto Martín, don Angel Torres Calvo y don José Luis Gutiérrez García.

Paralelamente a los cursos magistrales se desarrollarán en Oviedo cuatro seminarios y tres coloquios, dirigidos por don José María Riaza, don Francisco Guijarro, don José García, don Carlos Abaitua, don Fernando Guerrero, don Pascual Cebollada y don José María Díaz.

Las conferencias vespertinas se darán cada día en una cuenca minera o población importante de Asturias.

Delegación Provincial del Ministerio de Información y Turismo

En esta Delegación Provincial, Mayor, 11, están a disposición del público que pueda interesarle, las Bases de los Concursos siguientes:

Primero.—Concurso de carteles, convocado por el Excmo. Ayuntamiento de Palma de Mallorca, anunciadores de las Ferias y Fiestas a celebrar en dicha ciudad, del 20 de junio al 5 de julio de 1964. Los originales se presentarán antes de las trece horas del día 19 de octubre del corriente año.

Segundo.—Bases para el Premio literario «Virgen Peregrina» convocado por el Ministerio de Información y Turismo, Gobierno, Civil, Jefatura Provincial de Movimiento, Diputación Provincial y los Ayuntamientos de Pontevedra. El premio está dotado con la cantidad de CIEN MIL PESETAS. Los originales se presentarán antes del día primero de febrero de 1964.

Tercero. — Bases de las Primeras Justas Literarias del Algodón, convocada por la Comisión Rectora de la Primera Fiesta Nacional del Algodón de Utrera. Los trabajos se presentarán antes del día 30 del actual.

Palencia, 10 de agosto de 1963.—**El Delegado Provincial.**

PLASTIFILM

(MARCA REGISTRADA)
Para soldar las roturas de planos de papel vegetal y de toda clase de delineación, y los de pergamino, tela, cuero, etcétera, sin cintas ni parches

De venta en

I. G. DIARIO=DIA

PALENCIA

Ministerio de Agricultura

Servicio Nacional de Concentración Parcelaria y Ordenación Rural

En el «Boletín Oficial de la Provincia», correspondiente al día 7 de Agosto de 1963, página núm. 565 se publica el anuncio para la subasta de las obras de ACONDICIONAMIENTO DE LA RED DE CAMINOS PRINCIPALES DE LA ZONA DE VALLE DE CERRATO (Palencia), cuyo presupuesto de ejecución asciende a 1.533.308'93 pesetas. El Proyecto y Pliego de Condiciones de la subasta podrán examinarse en las Oficinas Centrales del Servicio Nacional de Concentración Parcelaria y Ordenación Rural en Madrid (calle de Alcalá, núm. 54) y en la Delegación de dicho Organismo en Palencia, Mayor núm. 11), durante los días hábiles y horas de oficina. Las proposiciones deberán presentarse en cualquiera de las Oficinas indicadas, antes de las doce horas del día 9 de septiembre de 1963, y la apertura de Pliegos tendrá lugar en las Oficinas Centrales a las trece treinta horas del día 16 de septiembre de 1963.

Palencia, 10 de agosto de 1963.—El Jefe de la Delegación de Palencia, P. O., JULIO RUIZ.

AYUNTAMIENTO

REUNION DE LA COMISION MUNICIPAL PERMANENTE

La Comisión Municipal Permanente celebrará sesión ordinaria hoy miércoles, día 14, a las ocho de la noche, en el Ayuntamiento de Palencia.

Se tratarán los asuntos comprendidos en el siguiente orden del día:

Lectura y aprobación del borrador del acta de la sesión anterior; relación de jornales y facturas presentadas por Intervención; solicitudes de licencias para realizar obras; obras municipales; asuntos de personal; cementerios; Plus Valía; reclamaciones contra Arbitrios; concierto con Ibensa; devolución de fianza; escrito de los vecinos del número 13 de la calle de Santo Domingo; asuntos de la Comisión de Tráfico; asuntos varios de Secretaría e Intervención; ruegos y preguntas.

Recuerdos viejos

HACE 50 AÑOS

NOTICIAS DEL DIA 14 DE AGOSTO DE 1913

MADRIGAL. — A las mujeres palentinas. — Bellas damas; ante quien, como trovador y caballero, me inclino respetuosamente; yo os saludo como os saluda también el Orfeón palentino.

Jamás dudé de vuestra benevolencia; siempre fuisteis para el Arte, inspiración; siempre fuisteis para el artista, vida y aliento; aplauso y entusiasmo, bellas dotes que os engrandecen y os dignifican en ese trono augusto de lo sublime, de lo ideal. Por eso, la mujer palentina, que se hizo fuerte en unas murallas, contra un Lancaster, es merecedora de aquellos laureles que dicen:

«No hay en la tierra flores para tu [planta,
ni hay en el cielo estrellas para tu [frente».

¡La mujer palentina! Sí; la mujer palentina, la mujer joven sabrá responder dignamente a la feliz idea, que no ha surgido de mí, que está inspirada en el ejemplo de otras poblaciones. Trátase de lo siguiente: Cooperar, palentina, con vuestro apoyo al engrandecimiento del Orfeón. Y ahora diréis: ¿Qué más apoyo que el de otorgarle un aplauso siempre que haga su presentación? Bien; el Orfeón palentino nacido para recrearnos, con vuestro aliento y con el de tantas personas que se han impuesto un verdadero sacrificio, «por Palencia y para Palencia», cediendo unas el Teatro, generosamente, y prestando otras apoyo pecuniario desinteresadamente; los orfeonistas saben agradecerlo, son también generosos, son también complacientes. Pero, vosotras, al igual que en Barcelona asisten y forman parte activa del «Orfeón Graciench» distinguidas señoritas y artesanas de la Ciudad Condal, podéis unir vuestras voces, vuestras actitudes que no son pocas, a las de tantos palentinos decididos y dispuestos, teniendo muy en cuenta, la exquisita moralidad y distinción a que sois siempre merecedoras; los orfeonistas son galantes y caballeros, y un caballero galante ama y respeta, agasaja y atiende. He aquí la idea. El señor director tiene la palabra. En vosotras está el éxito. Por mi parte he cumplido con un deber de artista y aficionado, porque comprendo más grande el arte, cuanto más le dignifica la mujer, con su aplauso y cooperación.

¡Animos, mujeres palentinas, a tomar parte activa en lo que significa una gloria para Palencia, que vive en vosotras!... Demostrad una vez más, lo que fuisteis siempre, heroínas del Arte y del Amor. Y perdonad al caballero galante que se os despide respetuosamente, besando vuestros pies.—Ambrosio Garrachón.

PROTESTA. — El excapitán Sánchez, para no aburrirse en la solitaria celda, ha redactado una protesta contra el Juzgado Militar Instructor, que abarca los siguientes puntos:

1.—Porque las declaraciones no están escritas de puño y letra del secretario del Juzgado, capitán don Ernesto Cillanueva, ni éste firmó ninguna citación.

2.—Por haber sido puesto en rueda de presos con sujetos de menos edad que él.

3.—Porque han actuado diferentes Juzgados, además del Tribunal de honor y se han estado repitiendo constantemente las diligencias.

4.—Por haber sido careado con su hija; y

5.—Porque durante el careo y reconstrucción del crimen en la Escuela Superior de Guerra estuvieron presentes dos parejas de la Guardia Civil y el brigada de la Sección de ordenanzas de la Escuela.

La protesta resulta infundada e improcedente, porque el Juzgado Instructor ha observado la ley. Sólo se trata de que el excapitán, hombre astuto y sagaz, ha pasado un rato de distracción con la escritura del documento y pretendido de paso, vanamente, alargar los trámites sumariales.

No obstante la protesta ha sido elevada a la Superioridad.

AYUNTAMIENTO. — Para la sesión que mañana celebrará la Corporación Municipal figura el siguiente orden del día:

Lectura y aprobación del acta de la sesión anterior.

Comunicación del señor gobernador civil de la provincia referente a las reparaciones en las Escuelas a propuesta del señor inspector provincial de Sanidad.

Idem. del señor administrador de Contribuciones de la provincia sobre designación de concejales que han de formar parte de la Comisión de Evaluación de esta capital.

Convocatoria para el noveno Congreso de la Federación Agrícola de Castilla la Vieja.

Instancia solicitando permiso para ejecutar obras particulares.

Idem. sobre concesión de sepultura en el Cementerio general.

Adiciones al padrón.

Disposiciones.

BOLSA Y FINANZAS

Cotizaciones de los mercados de valores e impresiones de la jornada facilitadas por el BANCO DE BILBAO y la AGENCIA CIFRA
Correspondiente al día 13 de agosto de 1963

BOLSA DE MADRID

Madrid, 13.—Con tendencia débil se inicia la primera sesión de Bolsa de esta semana —que solo constará de dos: martes y miércoles— ya que el jueves es festivo y el viernes fué declarado inhábil a efectos bursátiles. De 97 valores cotizados en renta variable, 36 bajan, 41 repiten y solamente 19 alcanzan mejora. El índice de la sesión, experimentó descensos de 0,24.—Cifra.

1.032.—Banesto, 1.25.—Hispano, 901. Rural, 310.—Popular, 709.

ELECTRICAS: H. Española, 366.—Nansa, 258.—Sil, 297.—Sevillana, 227.—Madrileña, 250,5.—FECSA, 312. — Fenosa, 250.—Leonesas, 204,5.—Chorro, 187.—R. Zaragoza, 183.

SIDEROMETALURGICAS: Auxiliar FF. CC., 153.—Material y Construcciones, 100.—Manufacturas Metálicas M., 29,5.—Seat, 270.—Santa Bárbara, 91.—Altos Hornos, 135. — Santa Ana, 93.

MINERAS: Duro-Felguera, 115. — Rif, 484.—Ponferrada, 680.

QUIMICAS: Industrias Aragonesas, 186.—Explosivos, 273.—Petróleos, 650.—Hidro-Nitro, 130.—P. Reunidas, 150.

CONS. E INMOBILIARIAS: Dragados y Construcciones, 345.—Urbanizadora Metropolitana, 880.—Inmobiliaria Metropolitana, 179.—Urbis, 90,5.—Encinar de los Reyes, 61.

ALIMENTACION: Ebro, 571. — El Aguila, 710.—G. Azucarera, 191,5.

TEXTILES: Fefasa, 105.

VARIAS: Campsa, 177.—Construcción Naval, preferentes, 110.—Tabacalera, 226.—Telefónicas, 194.—Marconi, 114.—M. Madrid, 191.

BOLSA DE BILBAO

Bilbao, 13.—Mal comienzo de semana ha tenido la Bolsa. Influído el ambiente por la fuerte baja de Altos Hornos, que pierden 15 enteros, los demás valores se han retraído considerablemente, entre una flojedad general determinada por abundante papel, que ha motivado descensos en casi todos los valores, aunque no de consideración, llegando al cierre sin vislumbrarse ambiente más favorable.—Cifra.

BANCOS: Banco de Bilbao, 1.045.—Banco de Vizcaya, 1.030.

NAVEGACION: Naviera Vascongada, 131.

QUIMICAS: Papelera Española, 505.—Unquinesa, 202.—Nicas, 120.

VARIAS: Suburbanos, 120. Campsa, 179.

SIDEROMETALURGICAS: Altos Hornos, 122.—B. Wilcox, 249.—Basconia, 190.—Euskalduna, 137.—Santa Bárbara, 91.

ELECTRICAS: Iberduero, ordinarias, 400.—R. Zaragoza, 185.

BOLSA DE BARCELONA

Barcelona, 13.—La sesión en la Bolsa ha sido de poco movimiento, debido a la escasa concurrencia y al mucho papel salido al mercado. Las operaciones menguaron, aunque hubo firmeza en los locales y no tanta en eléctricos y de arbitraje. Tampoco en cupones se trabajó como en días anteriores y las operaciones, en general, no tuvieron el volumen deseado.

En fondos públicos hubo una pequeña flojedad y en obligaciones industriales el poco negocio de costumbre.—Cifra.

Petróleos, 534.—Explosivos, 277. — Cros, 343. — La Maquinista, 71. — Aguas Barna, 298. — Motor Ibérica, 1.540.—Carburos Metálicos, 537.—Tabacos Filipinas, 555.—Sansón, 271. — Asland, 360.—I. Agrícolas, 515.

BANCO DE BILBAO
Banca. — Operaciones de Bolsa. — Pago de negociables de trigo
Mayor Pral., 79. — PALENCIA

BANCO DE SANTANDER
Fundado en 1857
Caja de Ahorros
Mayor Pral., 21 PALENCIA
Banca - Cambio - Bolsa

BANCO CASTELLANO
Fundado en 1900
Toda clase de operaciones de Banca - Pagos S. N. Trigo
Don Sancho, 3 Telfs. 2086 y 2739

Chica valiente

Berck -Sur-Mer, 30. Del paso de Calais (Francia), 13.—Para satisfacer a sus amigos franceses, una señorita inglesa de 33 años de edad, llamada Lena Campbell, ha volado sobre el Canal de la Mancha, del Reino Unido a Francia, amarrada al ala alta de un avión biplano.

El aparato empleó poco más de una hora en atravesar el paso de Calais y se ha posado sobre la pista del pequeño aerodromo del Aero-Club de Berck, con ocasión, además, de un festival aéreo. Miss Campbell, que ha efectuado la aventurada travesia sólidamente atada al ala superior del aeroplano, fue liberada de sus ligaduras y puso pie en tierra alegre y sonriente. Poco después, la arriesgada británica regresaba a su país, también por vía aérea, pero esta vez, en la carlinga del mismo avión que la trajo hasta Francia.—Efe.

más de 2 años de pruebas

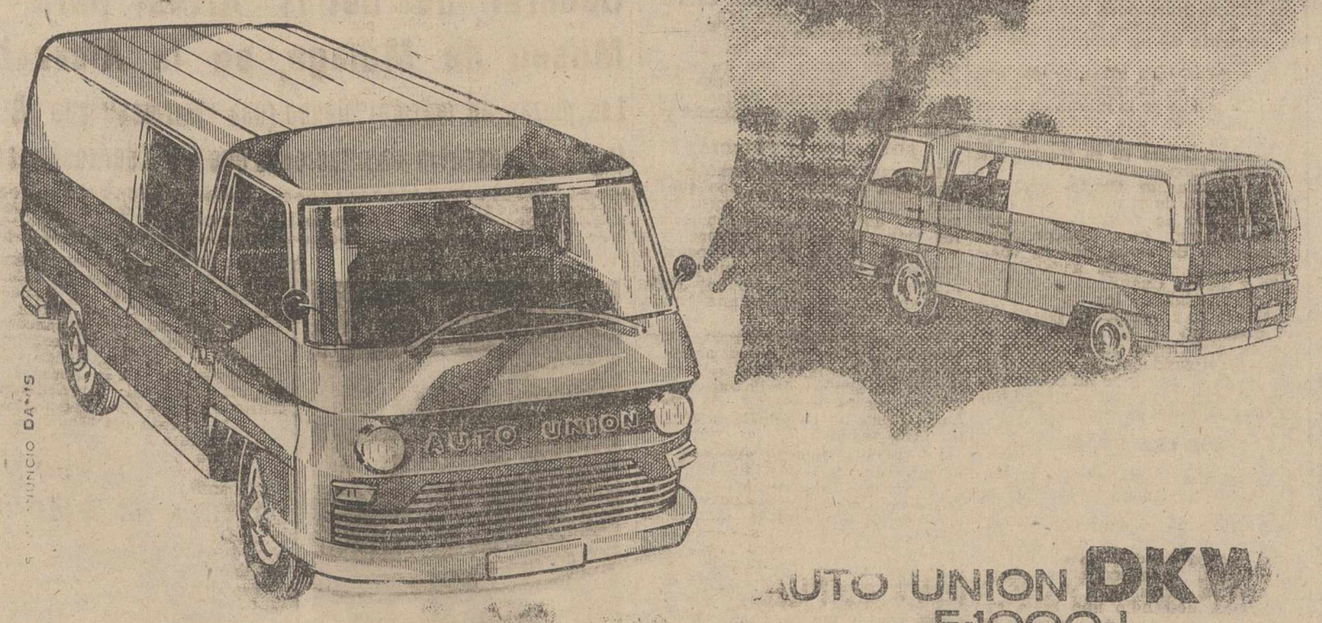

AUTO UNION DKW F-1000-L

Auto Unión DKW - F-1000-L.
Carga útil, 1000 kgrs.
Motor DKW, 3 cilindros, 2 tiempos.
Consumo, 9,8 litros 100 kms.
Engrase automático.
Volumen de carga 6,6 m.³
Velocidad máxima, 100 kms./hora.
Pendiente máxima, 26 %.
Tipos: Plataforma alta, Furgón, Combi, Microbús, Ambulancia.

Precio (en fábrica)
Plataforma alta: 129.500
Furgón: 130.000 — Combi: 135.0
Fácil adquisición

está preparado para la orografía y las rutas más duras y descuidadas.

Durante más de dos años, sus prototipos se han comprobado por las más difíciles carreteras y caminos de Alemania y España.

Por eso, hoy llega a usted a punto para darle el mejor servicio: Es potente y resistente, ágil y seguro.

Solicite folleto o pida información al Concesionario

además... ¡El 700 Popular
Furgón: 99.850
Combi: 105.000

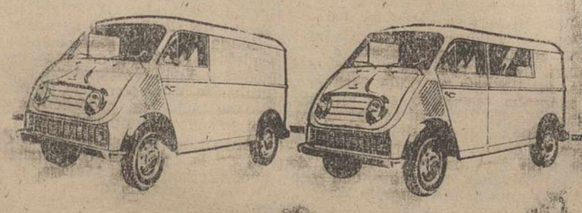

IMOSA
INDUSTRIAS DEL MOTOR, S.A.
FABRICA, PARA TODO EL MUNDO, EL AUTO UNION DKW F-1000-L

Concesionario: JAIME ANDRES URETA
Plaza Maristas, 2-Apartado 135 Teléf 3408 - PALENCIA

anuncios por palabras

Alquileres

EN SITIO inmejorable de la calle Mayor, se alquila piso interior, preferible para oficinas. Informes, Mayor, 39, primero.

SE ARRIENDAN pastos y rastrojeras. Dehesa Mazuelas. Razón allí.

SANTANDER, apartado 200: piso estrenar, cuatro camas dobles, confort: septiembre, 4.000.

Automóviles

ALQUILER sin chofer, Seat 600, Seat 1.400 C. Ultimos modelos. Autos Espino. Avenida Cuba, 8. Teléfonos 1764, 3631.

AGENCIA España. Academia conductores, enseña mejor, aprueba antes. Don Sancho, 16. Teléfono 2258.

AUTOESCUELA Carmelo. Enseña antes y mejor. Aseguramos carnet. Junto al Banco Santander. Palencia.

Compras

CEBADA, compro, también admito «a liquidar» hasta el 31 de marzo. Cereales Royuela. Casado del Alisal, 29. Palencia.

COMPRO papel, chatarra, baterías, cubiertas y trapos. Doctor Cajal, 3. (Junto San Lázaro). Teléfono, 3805.

CEBADA, compramos. PREPISA. Palencia. Ofertas por escrito.

Fincas

ALMACENES libres y amplio solar contiguo, junto calle Mayor, facilidades, vendo. Teléfono 3244.

VENDO piso, 4 habitaciones amplias, baño, cocina, galería, terraza, cuarto trastero, calefacción individual. Cardenal Cisneros, 4, primero, facilidades. Señor Castrillo. Teléfono 3597.

VENDO casa céntrica, producción, 7 % libre. Almaraz, 15, bajo.

Ganados y aves

SE VENDEN 3 novillos. El cartero de Villaldavín.

VENDO 5 mulas y un caballo, media edad. Pozo de Urama. Francisco Rodríguez.

VENDO 160 pollas Hy-Line, 4 meses nacimiento, postura inmediata. Amador. Marcilla.

VENDO mula francesa, 8 años, toda prueba, por comprar tractor. Domiciano Diez. Osorno.

SE VENDEN cuatro vacas lecheras. Venta de Baños. Barbotán, 2.

VENDO cerdos destete. Paso nivel. Granja Poch. Angel Barón.

VENDO terneros para suero. Jesús Martínez. Heras del Bosque, 5.

SE VENDEN 14 chotos pintos, extraordinarios. Angel Herrador. Frechilla.

VENDO 30 ovejas emparejadas con lechazos. San Cebrián de Campos. "Poli".

VENDO cerdos destete, cruce Landrage con Large Vite. Paseo La Julia. Finca de Fedrosa.

VENDO cerdos de 10 semanas, buen peso. Arapiles, núm. 9. El Cristo.

VENDO cerdos destete. Calle Mallorca, 21. El Cristo.

VENTA de una yegua. Calle Barrigón, núm. 12. Venta de Baños.

Hospedajes

ADMITO dos huéspedes, casa confortable. Santa María Cabeza, 2. Ultramarinos.

Maquinaria y Reparaciones

AGAVILLADORAS y guadañadoras "La Hoz", de nuestra fabricación. Marca del máximo prestigio. Repuestos para toda clase de agavilladoras. Trilladoras, ensacadoras metálicas, aventadoras, motores eléctricos, a gasolina, petróleo y gasoil. Almacenes maquinaria Ortega y Ortiz de Zárate.

NEUMATICOS, correas de ventilador, correas trapezoidales. Navamuel. Casado del Alisal, E. Teléfono 1937.

ARADOS y cultivadores tractor, todos sistemas, rodillos, rastras, riegos aspersión para tractor, motores, guadañadoras, segadoras de acero "El Ciervo", respigadoras, piezas de recambio. Almacenes Pinacho.

SE VENDE una máquina ensacadora y otra beldadora. Pilar y Asunción Maquivar. Osorno.

NECESITO cosechadora en alquiler para sesenta hectáreas. Mariano García. Osorno.

Pérdidas

RECOGIDO perro caza rojo. Barbería Fernández. Paseo Otero.

Trabajo

NECESITO encofrador, dos albañiles y oficial mecánico, conocedor soldadura autógena. Grijota. Teléfono, 3.

SE NECESITAN dos chicas, una sepa de cocina, otra niñera. Dirigirse, Mayor, 69, primero.

SE NECESITA matrimonio cuidar finca, kilómetro 3 carretera del Monte. Dirigirse, Aniano Soto. Monjas, número 12.

SE NECESITA chica servicio para chalet. Sr. Director Fábrica Nacional Palencia.

SE NECESITA chica. Bar Bautista.

SE OFRECE guarda privado para finca o término municipal. Informes, esta Administración.

MOZO almacén, con carnet y práctica conducir Iso-carro, se necesita. Informes, esta Administración.

DEPENDIENTES de tejidos de 22 a 30 años, los necesita Marcelo.

Traspasos

TRASPASO tienda frutería, bien acreditada, por no poderla atender. Empedrada, 6. Teléfono 3865.

TRASPASO por ausencia tienda comestibles y vinos, buena clientela. Ceferina Grijalbo. Palenzuela.

TRASPASO local económico. Razón, Colón, núm. 16, segundo.

TRASPASO por ausencia bodeguilla, mucha clientela. Balmes, 14, bis.

Varios

TUBOS cemento, gres y fibro-cemento, precios interesantes. Materiales de construcción Pastor. Palencia.

VENDO camión Barreiros, 6 toneladas, facilidades pago y moto "Montesa" dos caballos, todo a prueba y se necesita chofer primera. Heliodoro Benito. Villaconancio.

Ventas

MANTAS cama, viaje, campo y ganado, trozos para la cera, todo lana. David Rodríguez. Fábrica.

VENDO tres camas, armario y mesilla. Calvo Sotelo, 2, tercero, izquierda.

VENDO chopos maderables. Puebla de Valdavia. Isidro Martín.

TUBOS de cementos, fabricación mecánica, prensados y vibrados, calidad inmejorable. "Arroyo". Casado del Alisal, 41.

VIGUETAS «Castilla», bovedillas de cemento, ventanales, postecillos cerramiento, soportapostes y toda clase de prefabricados de hormigón. "Arroyo". Casado Alisal, 41.

PUERTAS, ventanas, precios económicos. Hernando. R. Argentina, 7.

DORMITORIOS, comedores, salas de estar, muebles en general. El Trust del Mueble. Detrás del Gobierno Civil.

SACOS de todas clases en almacenes Ramón Onandía. Paseo de los Frailes, 6. Palencia.

M.C.D.2022

7 personajes entre la fábula y la historia

Un reportaje de VICENTE FIERRO — Capítulo 1

Alfonso I de la Amazonia

Fue señor de cinco mil jíbaros en una extensión similar a la tercera parte de España

Era analfabeto, nacido en una aldea gallega, pero en todos sus actos había algo de gran estilo

El Gobierno del Perú le autorizó a seguir dominando la zona

Vamos a hablar de un gallego de la aldea de Avión, partido de Ribadavia, que llegó a dominar una extensa región de la selva amazónica equivalente a un tercio, poco más o menos, de España, donde cinco mil indios jíbaros le obedecían como a su rey y señor.

Alfonso Graña fue este hombre, que murió por los años cuarenta y tantos. Había nacido en la última década del siglo pasado. Siendo ya mozo, por ese afán emigrante tan peculiar en los gallegos, o por hurtarse del servicio militar, o vaya usted a saber por qué, se metió en un barco y no salió de él hasta hallarse en el Nuevo Mundo, en un lugar que luego se enteró era la boca de un río que parecía un mar, mucho, muchísimo mayor que su Miño patrio: el Amazonas.

2.500 MILLAS AL INTERIOR

Y no le bastó atravesar el Océano. Algún tiempo después Graña aparece 2.500 millas río adentro, en zonas selváticas que el hombre blanco hollaba por primera vez, manejando hábilmente el machete de cauchero para extraer a los troncos de los árboles su valiosa savia.

Para pocas cosas más estaba preparado este hombre, que ni siquiera sabía leer y escribir. Sin embargo, tenía esa sabiduría singular de algunos hombres, especialmente dotados, la misma que a un porquero extremeño le llevó a conquistar un imperio o a un visionario genovés a descubrir un mundo.

Durante dos años estuvo Graña en lo del caucho, llenando potes de «siringa» y «balata» en el corazón de la mitad meridional del continente americano. Después el negocio comenzó a ir mal, porque los «gringos» pagaban peor el caucho, y a veces el producto de muchos días y muchas noches de trabajo, se quedaba en unos paquetes de tabaco o unos tragos de mal «whisky».

IQUITOS, UN ALTO EN EL CAMINO

Alfonso Graña, como otros caucheros, emigraron hasta Iquitos, capital del Estado de Loreto, en la región amazónica del Perú.

Allí nuestro hombre tanteó varias cosas, sin lograr nada concreto. Hubo quienes se afincaron en la ciudad, y allí prosperaron o fueron tirando en una vida más o menos sedentaria. Pero Graña no era de éstos, y siguió su camino. Hacia el Oeste.

Durante dos años nadie supo más de él.

REY DE LOS JIBAROS HUAMBISAS

Al cabo de ese tiempo se supo en Iquitos que allá, por el Pongo de Manseriche, donde el Amazonas abre una colosal brecha en los Andes, «vivía, mandaba y reinaba un hombre blanco».

Eran precisameste las tierras dominadas por los jíbaros huambisas, los indios más indómitas de América, gigantescos y guerreros, entregados a la brujería, disecadores de cabezas humanas. Una zona comprendida entre los ríos Nieva, Santiago y Alto Pastaza, de extensión semejante a la de Andalucía, Extremadura y Castilla la Nueva juntas, poblada por cinco mil de aquellos indios.

Y algún tiempo después, un día se vió llegar por el río a Iquitos una almadía tripulada por jíbaros, cargada con muchas mercancías y mandada por Graña. El era el rey señor de los indios huambisas, que le servían con una docilidad insospechada. Para él los temibles guerreros se habían convertido en fieles amigos y servidores, que le profesaban verdadero afecto.

UNICO HOMBRE BLANCO

Durante doce años estuvo Graña bajando con sus jíbaros, cada seis meses, en un par de balsas, por el río Nieva al Santiago y de éste al Amazonas, en una travesía llena de peligros —incluía el Pongo de Manseriche, que ningún navegante osaba atravesar— que duraba entre 25 y 30 días.

El era el único hombre blanco que habitaba aquella extensa región selvática, en muchos puntos virgen todavía. A él solamente reconocían los jíbaros como jefe. Graña les había enseñado el curtido de pieles, la construcción de chozas mejores de las que antes poseían, la extracción de sal de las lagunas, la conservación de la carne de un gigantesco pez amazónico llamado «paiche», a hacer tasajo de un mono cuya carne es muy apreciada... Les había enseñado, en fin, muchas cosas prácticas que habían elevado su nivel de vida.

En Iquitos Graña llevaba a sus indios y les hacía cortar el pelo, lo cual les entristecía notablemente, aunque se encontraran más frescos y cómodos después.

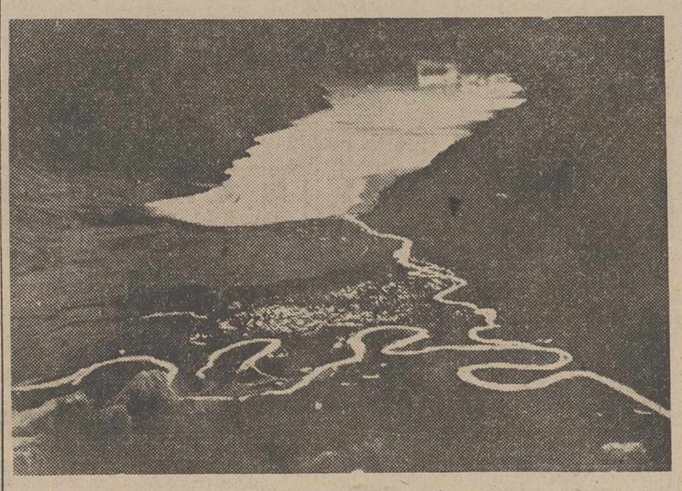

El lago Lauricocha, en el Perú, nacimiento del Amazonas, escenario del reino de Alfonso I de la Amazonia.—(Foto Fiel)

EL BRUJO MARIANO

En uno de sus viajes a Iquitos llevo con él a un brujo llamado Mariano, que hacía peines con cañas.

Cuando le preguntaron por él, un año más tarde, Graña contó que le habían matado los mismos indios, porque fue a curar a un niño y se le murió. Y entre los jíbaros cuando el médico no cura al enfermo pierde la vida él.

EL PODER DE GRAÑA

Víctor de la Serna, que en algún artículo se ocupó de la vida y milagros de Alfonso Graña, para dar idea del absoluto poder del gallego de Avión en su «reino» citaba diversos hechos, entre ellos el siguiente:

«Cuando la Standard Oil, en 1926, quiso explorar los supuestos pozos de petróleo del Alto Amazonas, tuvo que pactar con Graña. Gracias al español, se pudieron hacer sondeos y los americanos pudieron vivir y comer. Cuando terminaron su labor, Graña los despidió, como un monarca, en el límite de su «reino». «De sus tierras», como él mismo decía con una graciosa sencillez. Mosquera (otro gallego afincado en Iquitos, amigo de Graña) mismo se contagió de esta noción mayestática de Graña y enviaba muestras de petróleo y de «sangre de grajo» al capitán Iglesias con esta etiqueta: «Cosas que manan en las tierras de Graña».

A esta región, a esta «tierra de Graña» era donde Iglesias se proponía llegar en su frustrada expedición fluvial a bordo del «Artabro», y el gallego se encontraba dispuesto a prestarle todo su apoyo.

—Yo pongo a disposición del capitán cinco mil indios —había dicho cuando se le habló del proyecto—. Y sus palabras nunca encerraban soberbia o pedantería; por el contrario, era un hombre sencillo, modesto.

GENEROSO SIEMPRE

Otro acontecimiento que nos sirve para perfilar mejor la figura de Alfonso Graña se produjo en 1932, cuando la «Latin American Expedition», dirigida por Mr. Williers, que conocía a Graña por haber estado en la región cuando las exploraciones petrolíferas de la Standard Oil, e integrada por 30 personas, penetró en el territorio del español.

Ocurrió que se les agotaron los víveres mucho antes de llegar al lugar de destino. Para mayor desventura, sus últimas provisiones, que transportaban en una canoa, se las arrebató la corriente de un afluente del río Santiago.

El aviador Jack Nithney, que formaba parte de la expedición, se separó del grueso de la misma en busca de Graña, con una carta para el mismo de Mr. Williers, en la que le rogaban saliera en su socorro con víveres y tabaco.

Inmediatamente Graña organizó la expedición de auxilio, dirigiéndose al encuentro de Williers con varios indios jíbaros que transportaban abundancia de arroz, frijoles, «paiche», harina de yuca, aguardiente, caña y tabaco. Cuando llegó junto a los expedicionarios los encontró ya en trance de extenuación. Graña no los abandonó ya, hasta dejarlos en Iquitos, atendiendo por su cuenta a todas las necesidades del grupo, porque hasta el dinero se les había terminado, e incluso en dicha ciudad hubo de facilitarles la comida.

ASI ERA GRAÑA

Transcribimos otro hecho revelador, que también narraba Víctor de la Serna:

«En 1933, un capitán aviador peruano se perdió en la mata amazónica. Sus camaradas, en vuelos peligrosísimos, le buscaron tenazmente. Pasaron meses... Un día, por el Amazonas, descendió una balsa extraña. En su centro, una especie de túmulo cubierto de follaje. A popa, las banderas de Perú y España, a media asta... Graña había encontrado el cadáver, lo había embalsamado, lo había metido en un rico ataúd de olorosas maderas de la jungla y lo devolvía a su patria. Maravilloso gesto de señor, por el cual el Gobierno del Perú le confirmó el disfrute exclusivo y perpetuo de las salinas de su «reino» y le autorizó «oficialmente» para seguir dominando la zona»...

Así era Graña, un analfabeto de Galicia.

(Es un reportaje especial para Agencia FIEL. — Prohibida la reproducción).

MAÑANA: Capítulo II: «EL CABALLERO D'EON: ¿HOMBRE? ¿MUJER?».

NOTICIAS de MADRID

Los mapas y los boletines metereológicos

Nuevas piscinas, pero todavía muy escasas

Van desapareciendo los refrescos tradicionales

Madrid. — (Crónica de Argos, especial para nuestro periódico).

Si llueve o si hay sequía, si hace frío o calor, todo el mundo está pendiente de las condiciones atmosféricas y de las predicciones sobre el tiempo que va a disfrutar o padecer. Es, seguramente, una de las secciones más leídas de los periódicos, más escuchadas de la radio y más atentamente seguida de la televisión, que realiza a la vez una gran tarea divulgadora con los mapas pluviométricos, térmicos, atmosféricos, etc.

Esos gráficos que resultan ya comprensibles por el hombre de la calle, se preparan por el Centro Nacional de Análisis y Predicción del Tiempo que, juntamente con el Instituto de Meteorología, se instaló el pasado mes de marzo en su nueva sede, sobre un altozano de la Ciudad Universitaria. En una amplia sala del espléndido edificio se reciben constantemente, día y noche, los partes de casi todo el mundo, datos que en un gabinete inmediato se transcriben sobre cartas y planos. Cada seis horas se confecciona un extenso mapa sobre el tiempo, y dos veces al día se trazan otros sobre la atmósfera a distintas alturas: 1.500, 3.000, y 9.000 metros.

Con estos grandes mapas y otros complementarios, más pequeños, se pronostica el tiempo que hará en un plazo de 24 ó 30 horas, y se redactan las condiciones para la navegación marítima y aérea y para otros servicios, así como boletines meteorológicos para la prensa, determinadas actividades y público en general, pues son muchas las personas que llaman por teléfono al Centro la víspera de un viaje, de una boda, o de cualquier otro acontecimiento. Estos mapas del Centro de Análisis y Predicción del tiempo, se transmiten por teléfono o por radio, a los demás centros meteorológicos de Madrid y a los de provincias, operación que se realiza en unos diez minutos.

Estamos asistiendo a la «descentralización» de las piscinas. Sin duda, los altos precios de los solares dentro de la población o en sus afueras más cercanas hace que ahora se sitúen bastante alejadas de la Puerta del Sol, en terrenos amplios que permiten una gran holgura para las instalaciones complementarias, como solarios, parques, zonas de recreo, pistas de baile, bares, restaurantes, etc.

Este verano se han inaugurado varias piscinas junto a las principales vías de acceso a Madrid, que se anuncian con indicadores a las orillas de las carreteras: «A la piscina tal, tantos kilómetros». El auge del automovilismo y del motorismo, como transporte individual, y de los autocares como transporte colectivo, favorece esta tendencia, que añade al placer de ir a bañarse el atractivo de una corta excursión.

Mas con todo y pese a que estas nuevas piscinas periféricas suelen ser de una gran capacidad, Madrid padece un notable déficit en tales instalaciones sanitarias y de esparcimiento, que se pone muy de relieve en esta época de calor. Según el recuento que hizo un diario de la mañana, las piscinas actuales tienen capacidad para unos 30.000 bañistas, en una población de casi dos millones y medio de habitantes. Hacen falta, pues, muchas más piscinas, y por lo menos, otro Parque Sindical como el de Puerta de Hierro, en el que algunos domingos o fiestas, llegan a reunirse hasta 15.000 personas, ansiosas de darse un refrescante chapuzón.

Otro tema de verano: los refrescos. La cerveza sigue siendo la reina de las bebidas frías, pero las bebidas gaseosas, merced a una intensa propaganda, han alcanzado en Madrid, y en toda España, un consumo extraordinario; primero, las elaboradas a base de cola, y después, las de zumos vegetales, especialmente de limón y naranja.

Los refrescos tradicionales, van desapareciendo. El agua de cebada ya no se encuentra en Madrid ni en los más populares aguaduchos, y la horchata, con lo rica y saludable que es, cada vez se vende menos.

"Bronco" está en España

El vaquero más famoso de la TV americana, es ingeniero electrónico

Su pasión: los caballos, los rifles y la caza

Por Lourdes SORIA

«Botones» tiene el pelaje blanco y duro, las patas ágiles y finas, la expresión seria y reconcentrada. «Botones» no es un caballo corriente, ha hecho 150 películas, relinchando para los millones de espectadores de la pantalla pequeña. Las balas han silbado sobre su cabeza, mientras los «malos» caían a su alrededor y el «bueno» cabalgaba triunfador, incándole las espuelas en los ijares.

UN INGENIERO MALOGRADO

Hace seis años, en el tejano rancho de «Austin», un joven vaquero, estudiante de ingeniero electrónico, anunciaba ante la familia su intención de dedicarse al cine. Su nombre: Ty Hardyn, ahora más conocido por Bronco Lane, el «Cow-boy», alto y fuerte, de pelo rubio y ojos azules, que hace cumplir la ley a lomos de su caballo y al ritmo de sus disparos.

Desde entonces, ha realizado 150 «westerns» para la televisión y cinco películas para el cine. El ingeniero electrónico se ha convertido en el ídolo de los pequeños y el entretenimiento de los mayores. Hoy, se encuentra en Madrid para rodar dos nuevos filmes de los que también será coproductor.

Ty Hardyn, norteamericano de origen y de ascendencia inglesa, vive actualmente en un rancho de Sacramento, cuyo nombre es «Cofit» y que tiene 360 acres de terreno.

RODEO Y EQUITACION

Bronco lleva una extraña hebilla de forma oblonga, con un dibujo que muestra un jinete sobre un toro. Según él mismo nos dice, la hebilla era el Primer Premio en un rodeo que ganó hace unos cuantos años. Aquel fué su último triunfo, el caballo le tiró al suelo, produciéndole una lesión en la columna vertebral.

Ty Hardyn es vaquero de nacimiento y de profesión, ha andado entre toros y caballos desde que nació, a ellos ha entregado su vida y ellos le proporcionan su trabajo.

—¿Qué significa el nombre de Bronco?

—Nosotros llamamos bronco al hombre que es capaz de domar un caballo salvaje, de dominarle y conseguir que obedezca sus órdenes.

—¿Cuántos ranchos tiene en este momento?

Bronco se desperezа a placer sobre la butaca, estira sus largas piernas y planta las botas en la mesa.

—Tengo dos. Uno en California, de 1.500 acres y otro en Sacramento. Poseo cabezas de ganado y una enorme cuadra de pura-sangre.

«Skeptic» es su caballo de carreras clave, el que más dinero le ha hecho ganar. El mismo está al tanto de los entrenamientos, prueba los animales e incluso le da lecciones de alta escuela de equitación.

EL FUTURO: DIRECTOR

Ty Hardyn no se diferencia, en el mundo real, del personaje que encarna en la pantalla. Es uno de estos rudos vaqueros de pose un tanto desgarbada, de dientes blancos que muestra en una sonrisa suficiente, y a los que contemplamos con la íntima sensación de que, en el fondo, son unos niños que han crecido demasiado deprisa.

«Bronco», Ty Hardyn, en Madrid (Foto Europa Press)

—¿Qué piensa hacer cuando se retire del cine?

—Si dejara de ser actor, me gustaría probar el terreno de la dirección, o volver a mi antigua profesión, ingeniero.

—¿El «cowboy»-actor mejor del mundo?

—En el cine, Gary Cooper. En la televisión, yo.

«EUROPA PRESS»

Centenares de pistas llueven sobre Scotland Yard

(Viene de primera página)

se llegase a conocer nunca al informante.

OTROS DOS ROBOS

Los expertos de Scotland Yard están revisando cuidadosamente los expedientes de dos importantes robos que parecen guardar estrecha relación con el audaz asalto al tren correo.

El primero corresponde al robo de una furgoneta postal en el centro de Londres. El atraco se realizó en 1952 y los ladrones se apoderaron de 250.000 libras esterlinas (más de 40 millones de pesetas). El segundo se llevó a cabo el pasado año y los ladrones se llevaron esta vez 62.500 libras, importe de la nómina de la compañía BOAC. El atraco se llevó a cabo en el aeropuerto de Londres. Los dos casos están sin resolver, y se cree que fueron organizados por el mismo «cerebro» que ha planeado ahora el golpe del correo.

El estudio de los tres golpes presenta muchos detalles similares. En los tres es evidente que los ladrones han dedicado muchas semanas antes de realizar el asalto. Un policía me ha dicho ayer: «Son delitos casi perfectos».

Los hombres de Scotland Yard buscan indicios que permitan enlazar más estrechamente los tres robos. El distanciamiento entre los tres saqueos hace suponer que los componentes de la banda se retiran de la escena para disfrutar de las ganancias y al terminarse los fondos planean un nuevo golpe.

SOLDADOS O POLICIAS

La exactitud casi matemática, la disciplina y sangre fría con que se han desarrollado los tres robos hace suponer que los ladrones son militares retirados o han pertenecido a la Policía, a los servicios postales ingleses o incluso a los cuerpos especiales del Ejército. No hay duda que nos enfrentamos a una banda fuera de serie.

Los 40 millones de recompensa han atraído a miles de informadores y «chivatos». Scotland Yard está recibiendo un aluvión de llamadas telefónicas las 24 horas del día. Pero hasta ahora no parece haber ninguna pista segura.

La Brigada Volante investiga los movimientos de tres hombres, cuyos pasos en la última semana no parecen estar demasiado claros. Uno de ellos, conocido por El Mayor, que se cree ha organizado varios importantes en los últimos cinco años. Los otros dos son jefes de banda perfectamente conocidos y fichados. Scotland Yard cree que estos hombres están «descansando» en las playas mediterráneas, posiblemente en Francia o España. Por ello, Scotland Yard ha pedido, a través de la Interpol, ayuda a las Policías española y francesa.

EL CAMION

Una teoría se ha reforzado hoy, cuando la Policía de Nottingham, descubrió un camión de tres toneladas y media abandonado a 30 millas al Norte de Nottingham. Inmediatamente 65 policías, con catorce perros, dieron una batida por la zona. Ni rastro de los posibles asaltantes. La investigación, al parecer, no dió el menor resultado.

Aunque la Policía del Condado de Nottingham no ha declarado explícitamente que el camión encontrado fue el utilizado por la banda de enmascarados, no hay duda que, efectivamente, así se trata. En la caja del camión se encontraron varios sacos postales bajo una lona.

El jefe de Policía del Condado de Nottingham, Alex Shand, ha declarado que todavía no hay pruebas suficientes para relacionar el descubrimiento del camión con el asalto. «No puedo añadir nada más en este momento».

SOPLO

Scotland Yard está cada vez más convencido que una persona «importante» ha facilitado la información necesaria para llevar a cabo el golpe con seguridades de éxito. ¿Quién es este hombre? ¡Desde qué punto ha filtrado su información? Hay quien cree que este «tercer hombre» forma parte del Ministerio de Comunicaciones. El mismo Postmaster, general Reginald Bevins, se ha descartado la posibilidad de que los datos hayan procedido de algún funcionario de Correos.

En resumen, todas las pistas son, por ahora, escasas, pobres y mal fundamentadas. Scotland Yard puede tener algún as escondido. En estos casos, las informaciones y los «chivatos» son tan abundantes como las estrellas, y muchas veces no hacen sino enturbiar las cabezas de Scotland Yard.

66 estudiantes españoles a Estados Unidos

Son becarios de la "American Field Service"

Madrid, 13. — Han marchado a Nueva York un grupo de 132 estudiantes de uno y otro sexo, de catorce a diecisiete años, que permanecerán un año en Estados Unidos disfrutando de becas de la «American Field Service».

Son 66 españoles, 55 suizos, 7 portugueses y 4 marroquíes».—Cifra.

MIENTRAS LABRABA SU TIERRA UN MALAGUEÑO

Descubrió dos estatuas romanas de gran calidad artística

Han sido adquiridas por la Dirección General de Bellas Artes para el Museo de Málaga, en la Alcazaba

Las piezas en mármol blanco (una "Hermes" y la "Dama togada") presentan amputaciones que van a ser restauradas

Por Manuel Merchant

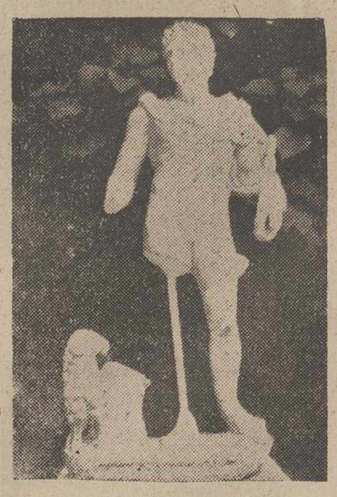

La estatua parcialmente mutilada del Hermes, encontrada por un labriego malagueño cuando araba su tierra (Foto Fiel)

De nuevo la provincia malagueña, ha sido escenario de otro descubrimiento arqueológico, siendo el que nos ocupa en esta crónica informativa, el hallazgo de dos estatuas romanas, con destrozos, que dice claramente lo maltratado que estuvo el terreno donde fueron encontradas.

Su descubridor ha sido un modesto labriego, propietario de la finca malagueña «La Camelia» en los términos de Villanueva del Trabuco, quien realizando sus tareas de labranza, tropezó con dos grandes piedras, escollo, que no pudo desbordar la máquina, teniendo que utilizar, Rafael Martín, que así se llama, palas y pocha, hasta dejar libre de tierra el objeto de mármol, hallándose ante una estatua romana, de las denominadas «Hermes», con una pierna y una mano amputadas.

Animado, continuó, retirando tierra, y a escasos metros, halló la «Dama Togada», sin cabeza. Ante estos descubrimientos a flor de tierra, y no teniendo exacto valor del descubrimiento Rafael Martí, lo comunicó al alcalde de Villanueva del Trabuco, señor López Mayor, que tras observar la belleza de las estatuas, ya limpias de tierra y barro, y dándose idea de la importancia del descubrimiento, lo comunicó al alcalde de Málaga, don Francisco García Grana, quien interesado por conocer estas dos bellas estatuas, solicitó su traslado a la capital, siendo colocadas en principio en la Alcazaba, Monumento Nacional, y recientemente señalado Museo de Málaga. Allí, las vió el presidente del Municipio malagueño, junto a los miembros de la Delegación Provincial de Investigaciones Arqueológicas, quienes inmediatamente se pusieron al habla con el descubridor de estas interesantes piezas romanas. Algunas personas interesadas por el descubrimiento se habían dirigido al señor Martí con la intención de adquirirlas a cualquier precio. Estaba interesado también en su adquisición un museo particular de Sevilla. El delegado malagueño de Investigaciones Arqueológicas, solicitó unos días de plazo, para consultar con el ilustrísimo señor director general de Bellas Artes, señor Gratiliano Nieto, que ordenó su adquisición, por el valor total de 23.000 pesetas, para su localización definitiva en el Museo de Málaga en la Alcazaba. Desde su exposición al público en este lugar, han sido muy visitadas, recibiendo la admiración general.

Las dos estatuas, son de mármol blanco, de una calidad inexistente en nuestras canteras. La belleza de ambas piezas romanas, son de incalculable valor, y ha interesado enormemente a los investigadores malagueños, que ya han iniciado operaciones de excavado, con objeto de encontrar los restos que faltan a ambas estatuas, y descubrir la villa romana, que según los técnicos debe encontrarse en la finca «La Camelia», en Villanueva del Trabuco, y que cabe la posibilidad de que sean estatuas procedentes de Italia en una residencia señorial. Los investigadores catalogan ambas estatuas romanas, de una gran calidad artística, procedentes del siglo primero de nuestra era.

Ante estos descubrimientos de restos de la dominación romana en nuestra Península, Málaga, a través de los miembros de la Delegación de Investigaciones Arqueológicas, va a redactar un informe detallado, con todos los vestigios romanos que en la provincia malagueña se han encontrado, todos ellos de gran importancia.

(Un reportaje especial para Agencia FIEL. — Prohibida la reproducción).

M.C.D.2022